

แผนเผชิญเหตุ ความปลอดภัยสถานศึกษา

MOE SAFETY CENTER



โรงเรียนพระนารายณ์ อำเภอเมือง จังหวัดลพบุรี
สำนักงานเขตพื้นที่การศึกษามัธยมศึกษาลพบุรี
สำนักงานคณะกรรมการการศึกษาขั้นพื้นฐาน
กระทรวงศึกษาธิการ



แผนเผชิญเหตุ
ความปลอดภัยสถานศึกษา
MOE Safety Center

โรงเรียนพระนารายณ์
อำเภอเมือง จังหวัดลพบุรี
สำนักงานเขตพื้นที่การศึกษามัธยมศึกษาลพบุรี
สำนักงานคณะกรรมการการศึกษาขั้นพื้นฐาน
กระทรวงศึกษาธิการ





คำนำ

แผนเผชิญเหตุความปลอดภัยสถานศึกษา โรงเรียนพระนารายณ์ สังกัดสำนักงานเขตพื้นที่การศึกษามัชฌิมศึกษาลพบุรี เล่มนี้ จัดทำขึ้นเพื่อใช้เป็นแนวทางในการปฏิบัติงานเมื่อเผชิญเหตุความไม่ปลอดภัยต่อนักเรียน ครูและบุคลากรทางการศึกษาระหว่างที่จัดการเรียนการสอนในสถานศึกษา ซึ่งสอดคล้องกับนโยบายและจุดเน้นของกระทรวงศึกษาธิการ ประจำปีงบประมาณ พ.ศ. ๒๕๖๗ ในเรื่องการจัดการศึกษาเพื่อความปลอดภัย ด้านการเร่งสร้างสถานศึกษาปลอดภัยเพื่อเพิ่มความเชื่อมั่นของสังคมและป้องกันจากภัยคุกคามในชีวิตรูปแบบใหม่และภัยอื่นๆ โดยโรงเรียนพระนารายณ์หวังเป็นอย่างยิ่งว่า แผนเผชิญเหตุความปลอดภัยสถานศึกษาเล่มนี้ จะช่วยอำนวยความสะดวกให้แก่ผู้ปฏิบัติงานในสถานศึกษาได้เป็นอย่างดี

ขอขอบคุณพระคุณ คณะผู้บริหาร ข้าราชการครู บุคลากรทางการศึกษา นักเรียน ผู้ปกครอง ชุมชนและผู้ที่มีส่วนเกี่ยวข้องทุกท่าน ที่มีส่วนร่วมสนับสนุนในการดำเนินการจัดทำแผนเผชิญเหตุความปลอดภัยสถานศึกษาเล่มนี้ของโรงเรียนพระนารายณ์ให้สำเร็จลุล่วงไปได้ด้วยดี และนำไปใช้ได้อย่างมีประสิทธิภาพ

โรงเรียนพระนารายณ์





สารบัญ

| เรื่อง | หน้า |
|--|------|
| ข้อมูลพื้นฐานของโรงเรียนพระนารายณ์ | ๔ |
| ข้อมูลทั่วไป | ๔ |
| ทิศทางการพัฒนาการศึกษาโรงเรียนพระนารายณ์ | ๔ |
| ข้อมูลบุคลากร | ๖ |
| ข้อมูลนักเรียน | ๘ |
| ข้อมูลผลสัมฤทธิ์ทางวิชาการ | ๑๐ |
| ผลการประเมินคุณภาพภายในของสถานศึกษารอบปีที่ผ่านมา (ปีการศึกษา ๒๕๖๔ - ๒๕๖๖) | ๑๔ |
| ผลการประเมินคุณภาพภายนอกรอบสี่ | ๑๔ |
| แผนเผชิญเหตุความปลอดภัยสถานศึกษา | ๑๕ |
| มาตรการความปลอดภัย | ๑๗ |
| ระบบมาตรฐานความปลอดภัย MOE SAFETY CENTER | ๑๙ |
| แนวทางการดำเนินการเผชิญเหตุ | ๒๒ |
| มาตรการป้องกันและแก้ไขอุบัติเหตุ อุบัติภัยและปัญหาทางสังคม | ๓๑ |
| บทบาทของสถานศึกษา | ๕๘ |
| แนวทางการดำเนินการความปลอดภัยสถานศึกษา โรงเรียนพระนารายณ์ | ๖๐ |
| เอกสารอ้างอิง | ๖๒ |
| คำสั่งแต่งตั้งคณะกรรมการความปลอดภัยโรงเรียนพระนารายณ์ | ๖๓ |
| คำสั่งแต่งตั้งเจ้าหน้าที่ดูแลระบบ MOE Safety Center ของโรงเรียนพระนารายณ์ | ๖๕ |
| แบบมอบหมายงานเจ้าหน้าที่ดูแลระบบ MOE Safety Center | ๖๗ |





ข้อมูลพื้นฐานของโรงเรียนพระนารายณ์

โรงเรียนพระนารายณ์มีข้อมูลสารสนเทศพื้นฐานของโรงเรียนซึ่งเป็นข้อมูลที่แสดงให้เห็นภาพรวมบริบทขององค์กรและมีความสำคัญ ซึ่งส่งผลต่อการวางแผนการบริหารจัดการการศึกษาและการขับเคลื่อนดำเนินการต่างๆ ของโรงเรียนให้บรรลุผลสำเร็จตามเป้าหมายของการจัดการศึกษาได้อย่างยั่งยืน มีการนำเสนอรายละเอียด ๘ ด้าน ดังนี้

๑. ข้อมูลทั่วไป
๒. ทิศทางการพัฒนาการศึกษาโรงเรียนพระนารายณ์
๓. ข้อมูลบุคลากร
๔. ข้อมูลนักเรียน
๕. ข้อมูลทรัพยากรและแหล่งเรียนรู้
๖. ข้อมูลผลสัมฤทธิ์ทางวิชาการ
๗. ผลการประเมินคุณภาพภายในของสถานศึกษารอบปีที่ผ่านมา (ปีการศึกษา ๒๕๖๓ - ๒๕๖๖)
๘. ผลการประเมินคุณภาพภายนอกรอบสี่

๑. ข้อมูลทั่วไป

ชื่อ โรงเรียนพระนารายณ์ ที่ตั้งเลขที่ ๘๓ หมู่ ๘ ถ.เฉลิมพระเกียรติ ต.ท่าศาลา อ.เมือง จ.ลพบุรี เป็นโรงเรียนขนาดใหญ่พิเศษ สังกัดสำนักงานเขตพื้นที่การศึกษามัธยมศึกษาลพบุรี โทรศัพท์ ๐๓๖ - ๔๑๓๑๑๑ และ โทรสาร ๐๓๖ - ๔๑๓๑๑๒, e-mail: pranaraischool@gmail.com, website : www.pranarai.ac.th เปิดสอนระดับชั้นมัธยมศึกษาปีที่ ๑ ถึงระดับชั้นมัธยมศึกษาปีที่ ๖ โรงเรียนมีเนื้อที่ ๕๖ ไร่ ๓ งาน ๒๖ ตารางวา เขตพื้นที่บริการ ได้แก่ ต.ท่าศาลา หมู่ ๑ - ๘, ต.กกโก หมู่ ๑ - ๘, ต.ทะเลชุบศร หมู่ ๓ - ๕ และ ต.นิคมสร้างตนเอง หมู่ ๑ - ๒, ๑๑ ในด้านการจัดการเรียนการสอนมีนวัตกรรม คือ หลักสูตรสถานศึกษาที่หลากหลายและสอดคล้องกับความต้องการของผู้เรียน โรงเรียนพระนารายณ์ได้ผ่านการประเมินตามเกณฑ์รางวัลคุณภาพแห่งสำนักงานคณะกรรมการการศึกษาขั้นพื้นฐาน OBECQA เป็นโรงเรียนมาตรฐานสากลที่มีการบริหารจัดการด้วยระบบคุณภาพและเน้นการพัฒนาด้านการเรียนรู้ของผู้เรียนเป็นสำคัญ

๒. ทิศทางการพัฒนาการศึกษาโรงเรียนพระนารายณ์

๒.๑ วิสัยทัศน์

“โรงเรียนคุณภาพชั้นนำ ก้าวทันเทคโนโลยี มีความรู้คู่คุณธรรม น้อมนำหลักปรัชญาของเศรษฐกิจพอเพียง สู่วิถีใหม่อย่างยั่งยืน”

๒.๒ พันธกิจ

- ๑) จัดการศึกษาที่มุ่งเน้นให้ผู้เรียนมีคุณภาพ คุณธรรม จริยธรรม และใช้เทคโนโลยีดิจิทัล เพื่อการเรียนรู้บนพื้นฐานหลักปรัชญาของเศรษฐกิจพอเพียง
- ๒) ส่งเสริมและพัฒนาครูให้มีการจัดการเรียนการสอนอย่างหลากหลายโดยเน้นผู้เรียนเป็นสำคัญ
- ๓) ส่งเสริมและพัฒนาการบริหารจัดการศึกษาอย่างเป็นระบบด้วยเทคโนโลยีอย่างมีคุณภาพตามหลักธรรมาภิบาล
- ๔) ส่งเสริมและพัฒนาสิ่งแวดล้อมให้เป็นแหล่งเรียนรู้ที่มีคุณภาพเอื้อต่อการเรียนรู้และมีความปลอดภัยในสถานศึกษา





๕) พัฒนาหลักสูตรสถานศึกษาที่เน้นวิทยาศาสตร์ คณิตศาสตร์ ภาษาต่างประเทศและเทคโนโลยี ดิจิทัล สู่ความเป็นเลิศทางวิชาการอย่างยั่งยืน

๒.๓ เป้าประสงค์

๑) ผู้เรียนมีคุณภาพ คุณธรรม จริยธรรมและใช้เทคโนโลยีดิจิทัล เพื่อการเรียนรู้บนพื้นฐาน หลักปรัชญาของเศรษฐกิจพอเพียง

๒) ครูจัดการเรียนการสอนอย่างหลากหลายโดยเน้นผู้เรียนเป็นสำคัญ

๓) โรงเรียนบริหารจัดการศึกษาอย่างเป็นระบบด้วยเทคโนโลยีอย่างมีคุณภาพตามหลักธรรมาภิบาล

๔) โรงเรียนจัดบรรยากาศสิ่งแวดล้อมให้เป็นแหล่งเรียนรู้ที่มีคุณภาพเอื้อต่อการเรียนรู้และมีความปลอดภัยในสถานศึกษา

๕) โรงเรียนมีหลักสูตรสถานศึกษาที่เน้นวิทยาศาสตร์ คณิตศาสตร์ ภาษาต่างประเทศและเทคโนโลยี ดิจิทัล สู่ความเป็นเลิศทางวิชาการอย่างยั่งยืน

๒.๔ อัตลักษณ์ของสถานศึกษา

“ลูกพระนารายณ์เรียบร้อย น้ำใจงาม”

๒.๕ เอกลักษณ์ของสถานศึกษา

“คุณธรรมเด่น เน้นวิชาการ”

๒.๖ กลยุทธ์การพัฒนาคุณภาพการจัดการศึกษาของสถานศึกษา

กลยุทธ์ที่ ๑ ส่งเสริมและพัฒนาผู้เรียนให้มีคุณภาพ คุณธรรม จริยธรรมและใช้เทคโนโลยีดิจิทัลเพื่อการเรียนรู้บนพื้นฐานหลักปรัชญาของเศรษฐกิจพอเพียง

กลยุทธ์ที่ ๒ ส่งเสริมและพัฒนาครูให้จัดการเรียนการสอนอย่างหลากหลายโดยเน้นผู้เรียนเป็นสำคัญ

กลยุทธ์ที่ ๓ ส่งเสริมและพัฒนากระบวนการบริหารจัดการศึกษาอย่างเป็นระบบด้วยเทคโนโลยี อย่างมีคุณภาพตามหลักธรรมาภิบาล

กลยุทธ์ที่ ๔ ส่งเสริมและพัฒนาสิ่งแวดล้อมให้เป็นแหล่งเรียนรู้ที่มีคุณภาพ เอื้อต่อการเรียนรู้ และมีความปลอดภัยในสถานศึกษา

กลยุทธ์ที่ ๕ พัฒนาหลักสูตรสถานศึกษาที่เน้นวิทยาศาสตร์ คณิตศาสตร์ ภาษาต่างประเทศ และเทคโนโลยี ดิจิทัลสู่ความเป็นเลิศทางวิชาการอย่างยั่งยืน

๒.๗ ปรัชญาของโรงเรียน

“งามพร้อมมารยาท เปรื่องปราศัญเชิงวิชา พัฒนาสุภาพดี”

๒.๘ สภาพความสำเร็จที่คาดว่าจะเกิดขึ้น

๑) ผู้เรียนมีศักยภาพเป็นพลโลก

๒) ผู้เรียนมีคุณลักษณะอันพึงประสงค์บนพื้นฐานความเป็นไทย

๓) การจัดการเรียนการสอนเทียบเคียงมาตรฐานสากล

๔) บุคลากรทางการศึกษาเป็นบุคลากรมืออาชีพ

๕) การบริหารจัดการด้วยระบบคุณภาพ

๖) จัดการศึกษาตามหลักปรัชญาของเศรษฐกิจพอเพียง





๓. ข้อมูลบุคลากร

๓.๑ ข้อมูลผู้บริหาร

๑) ผู้อำนวยการโรงเรียน นายวีระวัฒน์ วัฒนา โทรศัพท์ ๐๖๒ - ๓๒๙๔๖๒๒
 e-mail : weerawat@pranarail.ac.th วุฒิการศึกษาสูงสุด กศ.ม. สาขาบริหารการศึกษา
 ดำรงตำแหน่งที่โรงเรียนนี้ ตั้งแต่วันที่ ๑๘ ธ.ค. พ.ศ. ๖๖ จนถึงปัจจุบัน เป็นเวลา - ปี ๔ เดือน

๒) รองผู้อำนวยการโรงเรียน จำนวน ๔ คน ประกอบด้วย

๒.๑ นายภัทร แสงเพ็ง วุฒิการศึกษาสูงสุด ศษ.ด. โทรศัพท์ ๐๖๒ - ๒๙๕๒๔๕๑
 e-mail : patsangpeng๙๙@gmail.com รับผิดชอบกลุ่มบริหารกิจการผู้เรียน

๒.๒ นางวรรณภา เวียงแก้ว วุฒิการศึกษาสูงสุด ค.ม. โทรศัพท์ ๐๘๔ - ๕๙๘๘๐๕๙
 e-mail : weangkaew๑๙@gmail.com รับผิดชอบกลุ่มบริหารวิชาการ

๒.๓ นางสาวมณธิชา คล้ายแก้ว วุฒิการศึกษาสูงสุด ศษ.ม. โทรศัพท์ ๐๘๘ - ๙๕๙๖๑๑๔
 e-mail : monthicha@pranarail.ac.th รับผิดชอบกลุ่มบริหารงบประมาณและกลุ่มบริหารงานบุคคล

๒.๔ นางสาวกมลทิพย์ ทองเย็น วุฒิการศึกษาสูงสุด ค.ม. โทรศัพท์ ๐๙๒ - ๒๖๒๕๓๘๒
 e-mail : Kamolthip@pranarail.ac.th รับผิดชอบกลุ่มบริหารทั่วไป

๓.๒ ข้อมูลครูและบุคลากร

| ประเภท / ตำแหน่ง | จำนวนบุคลากร (คน) | | | | รวม |
|-----------------------|-------------------|------------|-----------|----------|------------|
| | ต่ำกว่า ป.ตรี | ป.ตรี | ป.โท | ป.เอก | |
| ๑. ผู้บริหารสถานศึกษา | | | | | |
| - ผู้อำนวยการ | - | - | ๑ | - | ๑ |
| - รองผู้อำนวยการ | - | - | ๓ | ๑ | ๔ |
| รวม | - | - | ๔ | ๑ | ๕ |
| ๒. ผู้สอนมัธยมศึกษา | | | | | |
| - ครูระดับมัธยมศึกษา | - | ๘๓ | ๓๙ | ๑ | ๑๒๓ |
| - ครูอัตราจ้าง | - | ๕ | - | - | ๕ |
| - ครูต่างชาติ | - | ๖ | - | - | ๖ |
| รวม | - | ๙๔ | ๓๙ | ๑ | ๑๓๔ |
| ๓. บุคลากรสายสนับสนุน | | | | | |
| - เจ้าหน้าที่ | | ๑ | | | ๑ |
| - ลูกจ้าง | | ๖ | | | ๖ |
| - อื่นๆ (ระบุ) | - | ๑๔ | | | ๑๔ |
| รวม | ๒ | ๒๑ | - | - | ๒๓ |
| รวมทั้งสิ้น | ๒ | ๑๑๕ | ๔๓ | ๒ | ๑๖๒ |





แผนเผชิญเหตุความปลอดภัย โรงเรียนพระนารายณ์

สรุปอัตราส่วน

ระดับการศึกษาขั้นพื้นฐาน : ระดับมัธยมศึกษา

อัตราส่วนของจำนวนผู้เรียน : ครู เท่ากับ ๒๐ : ๑

อัตราส่วนของจำนวนผู้เรียน : ห้อง เท่ากับ ๓๗ : ๑

มีจำนวนครู ครบชั้น ครบชั้น ไม่ครบชั้น ในระดับชั้น.....-.....

ภาระงานสอนของครู โดยเฉลี่ยชั่วโมง : สัปดาห์ เท่ากับ ๑๖.๓๔ : ๑

*หมายเหตุ การนับจำนวนจำนวนครูอัตราจ้างให้นับเฉพาะผู้ที่ทำสัญญาตั้งแต่ ๙ เดือนขึ้นไปเท่านั้น

โครงสร้างการบริหารโรงเรียนพระนารายณ์

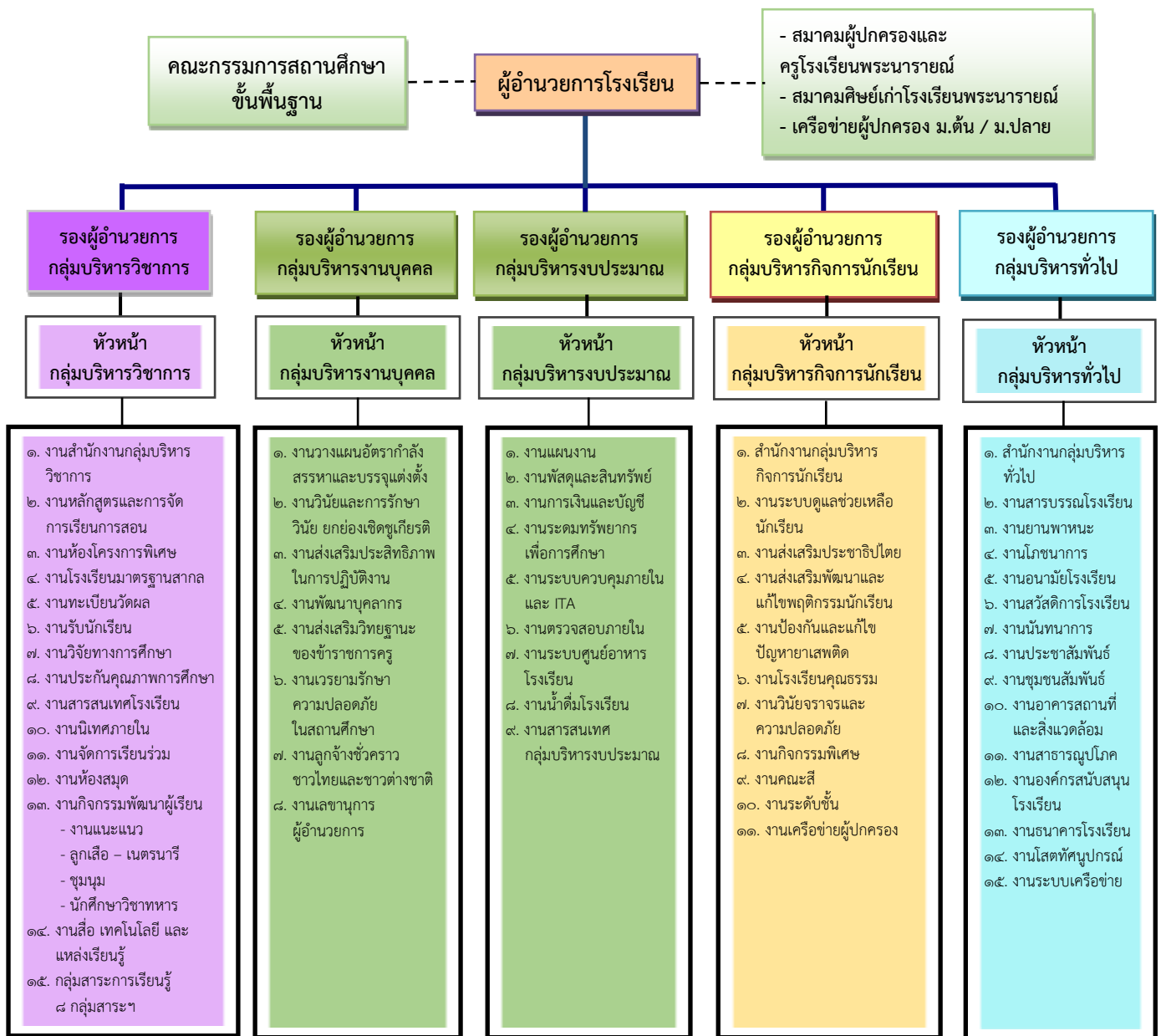



๔. ข้อมูลนักเรียน (ณ วันที่ ๑๕ พฤษภาคม ของปีการศึกษา ๒๕๖๗)

| ระดับชั้นเรียน | จำนวนห้องเรียน | จำนวนผู้เรียน/เด็ก ปกติ (คน) | | รวม |
|----------------|----------------|------------------------------|-------|-------|
| | | ชาย | หญิง | |
| ม.๑ | ๑๔ | ๒๖๗ | ๒๖๙ | ๕๓๖ |
| ม.๒ | ๑๔ | ๒๔๓ | ๒๙๓ | ๕๓๖ |
| ม.๓ | ๑๔ | ๒๔๗ | ๒๗๒ | ๕๑๙ |
| ม.๔ | ๑๐ | ๑๖๐ | ๒๐๕ | ๓๖๕ |
| ม.๕ | ๑๐ | ๑๓๓ | ๒๐๗ | ๓๔๐ |
| ม.๖ | ๑๐ | ๑๔๓ | ๒๐๖ | ๓๔๙ |
| รวม | ๗๒ | ๑,๑๙๓ | ๑,๔๕๒ | ๒,๖๔๕ |

ข้อมูลผู้สำเร็จการศึกษา ประจำปีการศึกษา ๒๕๖๖

| ระดับชั้นเรียน | จำนวนนักเรียนทั้งหมด (คน) | จำนวนผู้สำเร็จการศึกษา (คน) | หมายเหตุ |
|----------------|---------------------------|-----------------------------|----------|
| ม.๓ | ๕๑๐ | ๕๐๖ | ๙๙.๒๒ |
| ม.๖ | ๓๓๒ | ๓๒๐ | ๙๖.๓๙ |

๕. ข้อมูลทรัพยากรและแหล่งเรียนรู้

โรงเรียนพระนารายณ์ มีพื้นที่ ๕๖ ไร่ ๓ งาน ๒๖ ตารางวา มีอาคารสถานที่ เทคโนโลยี ครุภัณฑ์และอุปกรณ์ที่จำเป็นต่อการบริหารจัดการศึกษา ดังนี้ โรงเรียนมีอาคารเรียน ๕ หลัง สนามกีฬา จำนวน ๓ สนาม ได้แก่ สนามฟุตบอล สนามบาสเกตบอล สนามวอลเลย์บอล มีรถตู้โรงเรียน จำนวน ๓ คัน และรถกระบะ ๑ คัน มีห้องสมุดที่เป็นแหล่งเรียนรู้สำหรับให้นักเรียนศึกษาค้นคว้า ทั้งแบบด้านในอาคารและห้องสมุดเคลื่อนที่ มีคอมพิวเตอร์ที่ใช้ในการบริหารจัดการและจัดการเรียนการสอน การบริหารจัดการสินทรัพย์ของโรงเรียน เน้นการใช้พื้นที่และบริหารสินทรัพย์ต่างๆ ให้คุ้มค่าเกิดประโยชน์สูงสุดแก่ผู้เรียน ดังนี้

- ๑) ห้องสมุด มีขนาด ๕๖๐ ตารางเมตร จำนวนหนังสือในห้องสมุด ๕๖,๙๗๘ เล่ม
 - การสืบค้นหนังสือและการยืม - คืน ใช้ระบบบาร์โค้ด
 - จำนวนนักเรียนที่ใช้ห้องสมุดในปีการศึกษา ๒๕๖๔ เนื่องจากสถานการณ์โควิด ๒๐๑๙ โรงเรียนได้จัดการเรียนการสอนแบบผสมผสาน (hybrid Learning) จึงไม่มีนักเรียนเข้าสืบค้นในห้องสมุด
- ๒) ห้องปฏิบัติการ
 - ห้องปฏิบัติการวิทยาศาสตร์ จำนวน ๑๑ ห้อง
 - ห้องปฏิบัติการคอมพิวเตอร์ จำนวน ๗ ห้อง
 - ห้องปฏิบัติการทางภาษา จำนวน ๖ ห้อง
- ๓) คอมพิวเตอร์ จำนวน ๒๘๕ เครื่อง
 - ใช้เพื่อการเรียนการสอน ๒๑๐ เครื่อง
 - ใช้เพื่อสืบค้นข้อมูลทางอินเทอร์เน็ต ๔๐ เครื่อง





แผนเผชิญเหตุความปลอดภัย โรงเรียนพระนารายณ์

- จำนวนนักเรียนที่สืบค้นข้อมูลทางอินเทอร์เน็ตในปีการศึกษาที่รายงานเฉลี่ย ๒,๖๗๔ คนต่อวัน คิดเป็นร้อยละ ๑๐๐.๐๐ ของนักเรียนทั้งหมด ใช้เพื่อการบริหารจัดการ ๓๕ เครื่อง

ข้อมูลทรัพยากร

| รายละเอียด | มี/ไม่มี | รายละเอียด |
|--------------------------------|----------|---|
| ๑. อาคารเรียน | มี | ๕ หลัง |
| ๒. ห้องเรียน | มี | ๗๔ ห้อง |
| ๓. อาคารอเนกประสงค์/ห้องประชุม | มี | อาคารอเนกประสงค์ ๒ หลัง ห้องประชุม ๔ ห้อง |
| ๔. ห้องสมุด | มี | ๑ ห้อง |
| ๕. ห้องพยาบาล | มี | ๑ ห้อง จำนวน ๘ เตียง |
| ๖. ห้องคอมพิวเตอร์ | มี | ๖ ห้องเรียน |
| ๗. ห้องดนตรี | มี | ๒ ห้องเรียน |
| ๘. สนามกีฬา/สนามเด็กเล่น | มี | ๓ สนาม |
| ๙. สื่อ | มี | ๒๒ ห้องเรียน |
| ๑๐. อื่นๆ | | |
| - ห้องฝึกปฏิบัติการอุตสาหกรรม | มี | ๒ ห้อง |
| - ห้องฝึกปฏิบัติการคหกรรม | มี | ๕ ห้อง |

แผนที่โรงเรียน





๖. ข้อมูลผลสัมฤทธิ์ทางวิชาการ

๖.๑ ค่าเฉลี่ยผลสัมฤทธิ์ทางการเรียน ปีการศึกษา ๒๕๖๔ - ๒๕๖๖ (ชั้น ม.๑ - ม.๖)

| กลุ่มสาระการเรียนรู้ | ปีการศึกษา ๒๕๖๔ | ปีการศึกษา ๒๕๖๕ | ปีการศึกษา ๒๕๖๖ |
|-----------------------------|-----------------|-----------------|-----------------|
| ภาษาไทย | ๓.๒๔ | ๓.๓๕ | ๓.๒๗ |
| คณิตศาสตร์ | ๓.๑๗ | ๒.๘๙ | ๒.๖๕ |
| วิทยาศาสตร์ | ๓.๓๒ | ๓.๓๗ | ๓.๓๓ |
| ภาษาต่างประเทศ | ๓.๒๐ | ๓.๑๙ | ๓.๐๕ |
| สังคมศึกษา ศาสนาและวัฒนธรรม | ๓.๑๖ | ๓.๑๓ | ๓.๑๘ |
| สุขศึกษาและพลศึกษา | ๓.๓๕ | ๓.๗๐ | ๓.๕๗ |
| ศิลปะ | ๓.๕๔ | ๓.๗๐ | ๓.๖๔ |
| การงานอาชีพและเทคโนโลยี | ๓.๓๗ | ๓.๗๓ | ๓.๗๕ |

๖.๒ ผลการประเมินคุณลักษณะอันพึงประสงค์ ปีการศึกษา ๒๕๖๖ (ชั้นม.๑ - ม.๖)

| คุณลักษณะอันพึงประสงค์ | จำนวน/ร้อยละของนักเรียนตามระดับคุณภาพ (คุณลักษณะอันพึงประสงค์) | | | |
|---------------------------|---|------------|--------|---------|
| | ดีเยี่ยม | ดี | ผ่าน | ไม่ผ่าน |
| | ข้อ ๑ รักชาติ ศาสน์ กษัตริย์ | ๒๕๗๑/๙๘.๓๖ | ๖/๐.๒๓ | ๐ |
| ข้อ ๒ ซื่อสัตย์สุจริต | ๒๕๖๖/๙๘.๑๖ | ๑๑/๐.๔๒ | ๐ | ๓๗/๑.๔๒ |
| ข้อ ๓ มีวินัย | ๒๕๓๘/๙๗.๐๙ | ๓๙/๑.๔๙ | ๐ | ๓๗/๑.๔๒ |
| ข้อ ๔ ใฝ่เรียนรู้ | ๒๕๓๗/๙๖.๖๖ | ๔๐/๑.๕๓ | ๐ | ๓๗/๑.๔๒ |
| ข้อ ๕ อยู่อย่างพอเพียง | ๒๕๖๒/๙๘.๑๔ | ๑๕/๐.๕๗ | ๐ | ๓๗/๑.๔๒ |
| ข้อ ๖ มุ่งมั่นในการทำงาน | ๒๕๓๕/๙๖.๓๘ | ๔๒/๑.๖๑ | ๐ | ๓๗/๑.๔๒ |
| ข้อ ๗ รักความเป็นไทย | ๒๕๖๖/๙๘.๔๗ | ๑๑/๐.๔๒ | ๐ | ๓๗/๑.๔๒ |
| ข้อ ๘ มีจิตสาธารณะ | ๒๕๕๑/๙๗.๖๑ | ๒๖/๐.๙๙ | ๐ | ๓๗/๑.๔๒ |
| เฉลี่ยร้อยละ | ๙๗.๖๘ | ๐.๙๑ | ๐ | ๑.๔๒ |
| ผลการประเมินระดับดีขึ้นไป | ๙๘.๕๙ | | | |

๖.๓ ผลการประเมินอ่าน คิดวิเคราะห์ เขียน ปีการศึกษา ๒๕๖๖ (ชั้น ม.๑ - ม.๖)

| อ่านคิดวิเคราะห์ | จำนวน/ร้อยละของนักเรียนตามระดับคุณภาพ | | | |
|--------------------------------------|---------------------------------------|---------|------|---------|
| | ดีเยี่ยม | ดี | ผ่าน | ไม่ผ่าน |
| ข้อ ๑ สามารถอ่านเพื่อการศึกษาค้นคว้า | ๒๕๓๘/๙๗.๐๙ | ๓๗/๑.๔๒ | ๐ | ๓๗/๑.๔๙ |
| ข้อ ๒ สามารถจับประเด็นสำคัญ | ๒๕๒๓/๙๖.๕๒ | ๕๒/๑.๙๙ | ๐ | ๓๗/๑.๔๙ |
| ข้อ ๓ สามารถวิเคราะห์ | ๒๕๐๔/๙๕.๗๐ | ๗๑/๒.๗๒ | ๐ | ๓๗/๑.๔๙ |
| ข้อ ๔ สามารถประเมินความน่าเชื่อถือ | ๒๔๙๓/๙๕.๓๗ | ๘๒/๓.๔๔ | ๐ | ๓๗/๑.๔๙ |
| ข้อ ๕ สามารถเขียนแสดงความคิดเห็น | ๒๕๑๐/๙๖.๐๒ | ๖๕/๒.๔๙ | ๐ | ๓๗/๑.๔๙ |
| เฉลี่ยร้อยละ | ๙๖.๑๖ | ๒.๓๕ | ๐ | ๑.๔๙ |
| ผลการประเมินระดับดีขึ้นไป | ๙๘.๕๑ | | | |





แผนเผชิญเหตุความปลอดภัย โรงเรียนพระนารายณ์

๖.๔ ผลการทดสอบระดับชาติของผู้เรียน

๖.๔.๑ ตารางคะแนนเฉลี่ยผลการทดสอบทางการศึกษาระดับชาติขั้นพื้นฐาน (O-NET)

ชั้นมัธยมศึกษาปีที่ ๓ ปีการศึกษา ๒๕๖๔ โรงเรียน/จังหวัด/สพม.ลพบุรี/สพฐ./ประเทศ

| ระดับ/รายวิชา | ภาษาไทย | คณิตศาสตร์ | วิทยาศาสตร์ | ภาษาอังกฤษ |
|--------------------------------|---------|------------|-------------|------------|
| คะแนนเฉลี่ยของโรงเรียน | ๖๑.๑๕ | ๓๓.๖๓ | ๓๖.๒๑ | ๓๕.๙๑ |
| คะแนนเฉลี่ยระดับจังหวัด | ๕๒.๙๑ | ๒๕.๖๐ | ๓๒.๑๔ | ๓๒.๑๖ |
| คะแนนเฉลี่ยระดับ สพม. ลพบุรี | ๕๔.๓๑ | ๒๗.๘๒ | ๓๓.๓๒ | ๓๕.๑๑ |
| คะแนนเฉลี่ยสังกัด สพฐ. ทั้งหมด | ๕๒.๑๓ | ๒๔.๗๕ | ๓๑.๖๗ | ๓๐.๗๙ |
| คะแนนเฉลี่ยระดับประเทศ | ๕๑.๑๙ | ๒๔.๔๗ | ๓๑.๔๕ | ๓๑.๑๑ |

๖.๔.๒ ตารางคะแนนเฉลี่ยผลการทดสอบทางการศึกษาระดับชาติขั้นพื้นฐาน (O-NET)

ชั้นมัธยมศึกษาปีที่ ๖ ปีการศึกษา ๒๕๖๔ โรงเรียน/จังหวัด/สพม.ลพบุรี/สพฐ./ประเทศ

| ระดับ/รายวิชา | ภาษาไทย | คณิตศาสตร์ | วิทยาศาสตร์ | สังคมฯ | ภาษาอังกฤษ |
|--------------------------------|---------|------------|-------------|--------|------------|
| คะแนนเฉลี่ยของโรงเรียน | ๔๙.๐๙ | ๑๘.๕๐ | ๒๗.๕๕ | ๓๖.๙๗ | ๒๔.๖๖ |
| คะแนนเฉลี่ยระดับจังหวัด | ๔๙.๔๒ | ๒๒.๙๓ | ๒๙.๖๕ | ๓๘.๕๐ | ๒๘.๔๗ |
| คะแนนเฉลี่ยระดับ สพม. ลพบุรี | ๕๘.๓๔ | ๒๙.๘๘ | ๓๒.๙๙ | ๔๒.๕๘ | ๓๗.๔๔ |
| คะแนนเฉลี่ยสังกัด สพฐ. ทั้งหมด | ๔๗.๗๔ | ๒๑.๘๓ | ๒๙.๐๔ | ๓๗.๔๕ | ๒๕.๘๓ |
| คะแนนเฉลี่ยระดับประเทศ | ๔๖.๔๐ | ๒๑.๒๘ | ๒๘.๖๕ | ๓๖.๘๗ | ๒๕.๕๖ |

๖.๔.๓ ตารางคะแนนเฉลี่ยผลการทดสอบทางการศึกษาระดับชาติขั้นพื้นฐาน (O-NET)

ชั้นมัธยมศึกษาปีที่ ๓ ปีการศึกษา ๒๕๖๕ โรงเรียน/จังหวัด/สพม.ลพบุรี/สพฐ./ประเทศ

| ระดับ/รายวิชา | ภาษาไทย | คณิตศาสตร์ | วิทยาศาสตร์ | ภาษาอังกฤษ |
|--------------------------------|---------|------------|-------------|------------|
| คะแนนเฉลี่ยของโรงเรียน | ๖๒.๓๗ | ๒๗.๕๓ | ๓๗.๘๒ | ๔๔.๐๔ |
| คะแนนเฉลี่ยระดับจังหวัด | ๕๔.๑๗ | ๒๔.๙๔ | ๓๓.๗๔ | ๓๒.๙๒ |
| คะแนนเฉลี่ยระดับ สพม. ๕ | ๕๖.๐๒ | ๒๗.๔๔ | ๓๕.๓๙ | ๓๓.๕๑ |
| คะแนนเฉลี่ยสังกัด สพฐ. ทั้งหมด | ๕๓.๙๑ | ๖๖.๘๒ | ๓๓.๖๗ | ๓๑.๗๕ |
| คะแนนเฉลี่ยระดับประเทศ | ๕๒.๙๕ | ๒๔.๓๙ | ๓๓.๓๒ | ๓๒.๐๕ |

๖.๔.๔ ตารางคะแนนเฉลี่ยผลการทดสอบทางการศึกษาระดับชาติขั้นพื้นฐาน (O-NET)

ชั้นมัธยมศึกษาปีที่ ๖ ปีการศึกษา ๒๕๖๕ โรงเรียน/จังหวัด/สพม.ลพบุรี/สพฐ./ประเทศ

| ระดับ/รายวิชา | ภาษาไทย | คณิตศาสตร์ | วิทยาศาสตร์ | สังคมฯ | ภาษาอังกฤษ |
|--------------------------------|---------|------------|-------------|--------|------------|
| คะแนนเฉลี่ยของโรงเรียน | ๔๑.๑๔ | ๒๔.๘๑ | ๒๗.๗๘ | ๓๔.๔๓ | ๒๒.๘๐ |
| คะแนนเฉลี่ยระดับจังหวัด | ๔๖.๗๕ | ๒๓.๕๕ | ๒๘.๕๗ | ๓๔.๖๐ | ๒๕.๓๓ |
| คะแนนเฉลี่ยระดับ สพม. ๕ | ๔๖.๗๗ | ๒๓.๘๑ | ๒๙.๒๖ | ๓๔.๕๑ | ๒๕.๔๔ |
| คะแนนเฉลี่ยสังกัด สพฐ. ทั้งหมด | ๔๕.๗๙ | ๒๒.๓๙ | ๒๘.๗๘ | ๓๓.๖๒ | ๒๓.๕๙ |
| คะแนนเฉลี่ยระดับประเทศ | ๔๔.๐๙ | ๒๑.๖๑ | ๒๘.๐๘ | ๓๓.๐๐ | ๒๓.๔๔ |





แผนเผชิญเหตุความปลอดภัย โรงเรียนพระนารายณ์

๖.๔.๕ ตารางคะแนนเฉลี่ยผลการทดสอบทางการศึกษาระดับชาติขั้นพื้นฐาน (O-NET)
 ชั้นมัธยมศึกษาปีที่ ๓ ปีการศึกษา ๒๕๖๖ โรงเรียน/จังหวัด/สพม.ลพบุรี/สพฐ./ประเทศ

| ระดับ/รายวิชา | ภาษาไทย | คณิตศาสตร์ | วิทยาศาสตร์ | ภาษาอังกฤษ |
|--------------------------------|---------|------------|-------------|------------|
| คะแนนเฉลี่ยของโรงเรียน | ๕๘.๒๓ | ๓๑.๔๓ | ๓๓.๔๓ | ๓๗.๓๘ |
| คะแนนเฉลี่ยระดับจังหวัด | ๔๙.๖๐ | ๒๔.๗๓ | ๒๙.๗๒ | ๓๑.๔๑ |
| คะแนนเฉลี่ยระดับ สพม. ลพบุรี | ๕๑.๖๒ | ๒๕.๖๒ | ๓๐.๐๘ | ๓๑.๔๒ |
| คะแนนเฉลี่ยสังกัด สพฐ. ทั้งหมด | ๕๑.๒๗ | ๒๕.๓๗ | ๓๐.๐๐ | ๓๒.๐๙ |
| คะแนนเฉลี่ยระดับประเทศ | ๕๐.๗๓ | ๒๕.๓๘ | ๒๙.๙๓ | ๓๑.๗๖ |

๖.๔.๖ ตารางคะแนนเฉลี่ยผลการทดสอบทางการศึกษาระดับชาติขั้นพื้นฐาน (O-NET)
 ชั้นมัธยมศึกษาปีที่ ๖ ปีการศึกษา ๒๕๖๖ โรงเรียน/จังหวัด/สพม.ลพบุรี/สพฐ./ประเทศ

| ระดับ/รายวิชา | ภาษาไทย | คณิตศาสตร์ | วิทยาศาสตร์ | สังคมฯ | ภาษาอังกฤษ |
|--------------------------------|---------|------------|-------------|--------|------------|
| คะแนนเฉลี่ยของโรงเรียน | ๔๕.๘๙ | ๑๗.๔๐ | ๓๐.๐๖ | ๓๖.๙๖ | ๓๖.๓๙ |
| คะแนนเฉลี่ยระดับจังหวัด | ๔๑.๗๘ | ๒๐.๙๕ | ๒๙.๕๔ | ๓๓.๒๙ | ๒๖.๙๕ |
| คะแนนเฉลี่ยระดับ สพม. ลพบุรี | ๔๐.๖๐ | ๒๐.๘๙ | ๒๙.๕๙ | ๓๓.๑๓ | ๒๕.๖๗ |
| คะแนนเฉลี่ยสังกัด สพฐ. ทั้งหมด | ๔๑.๐๐ | ๒๐.๐๙ | ๒๙.๑๖ | ๓๓.๑๖ | ๒๖.๓๑ |
| คะแนนเฉลี่ยระดับประเทศ | ๔๐.๗๘ | ๑๙.๙๖ | ๒๙.๐๙ | ๓๓.๐๙ | ๒๖.๑๙ |

ผลการทดสอบทางการศึกษาระดับชาติขั้นพื้นฐาน (O-NET) ชั้นมัธยมศึกษาปีที่ ๓

| รายวิชา | คะแนนเฉลี่ย | | |
|-------------|-----------------|-----------------|-----------------|
| | ปีการศึกษา ๒๕๖๔ | ปีการศึกษา ๒๕๖๕ | ปีการศึกษา ๒๕๖๖ |
| ภาษาไทย | ๖๑.๑๕ | ๖๒.๘๕ | ๕๘.๒๓ |
| ภาษาอังกฤษ | ๓๕.๙๑ | ๓๗.๐๔ | ๓๗.๓๘ |
| คณิตศาสตร์ | ๓๓.๖๓ | ๒๗.๕๓ | ๓๑.๔๓ |
| วิทยาศาสตร์ | ๓๖.๒๑ | ๓๗.๘๒ | ๓๓.๔๓ |

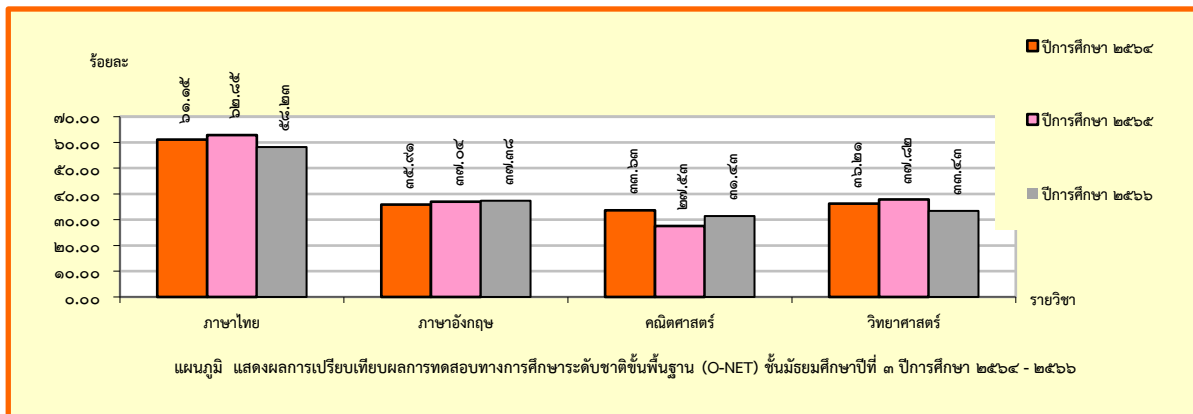



เปรียบเทียบค่าคะแนน O-NET ชั้นมัธยมศึกษาปีที่ ๓ ปีการศึกษา ๒๕๖๔ - ๒๕๖๖

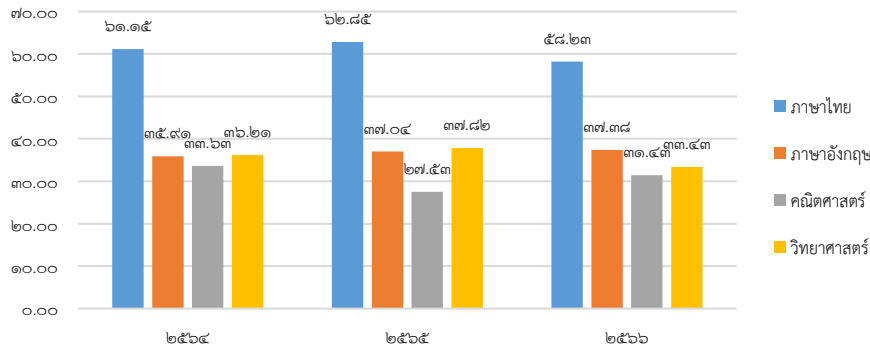

| ปีการศึกษา | ภาษาไทย | ภาษาอังกฤษ | คณิตศาสตร์ | วิทยาศาสตร์ |
|------------|---------|------------|------------|-------------|
| ๒๕๖๔ | ๖๑.๑๕ | ๓๕.๙๑ | ๓๓.๖๓ | ๓๖.๒๑ |
| ๒๕๖๕ | ๖๒.๘๕ | ๓๗.๐๔ | ๒๗.๕๓ | ๓๗.๘๒ |
| ๒๕๖๖ | ๕๘.๒๓ | ๓๗.๓๘ | ๓๑.๔๓ | ๓๓.๔๓ |

ผลการทดสอบทางการศึกษาระดับชาติขั้นพื้นฐาน (O-NET) ชั้นมัธยมศึกษาปีที่ ๖

| สาระวิชา | คะแนนเฉลี่ย | | |
|-------------|-----------------|-----------------|-----------------|
| | ปีการศึกษา ๒๕๖๔ | ปีการศึกษา ๒๕๖๕ | ปีการศึกษา ๒๕๖๖ |
| ภาษาไทย | ๔๙.๐๙ | ๔๑.๑๔ | ๔๕.๘๙ |
| สังคมศึกษา | ๓๖.๙๗ | ๓๔.๔๓ | ๓๖.๙๖ |
| ภาษาอังกฤษ | ๒๔.๖๖ | ๒๒.๘๐ | ๓๖.๓๙ |
| คณิตศาสตร์ | ๑๘.๕๐ | ๒๔.๘๑ | ๑๗.๔๐ |
| วิทยาศาสตร์ | ๒๗.๕๕ | ๒๗.๗๘ | ๓๐.๐๖ |

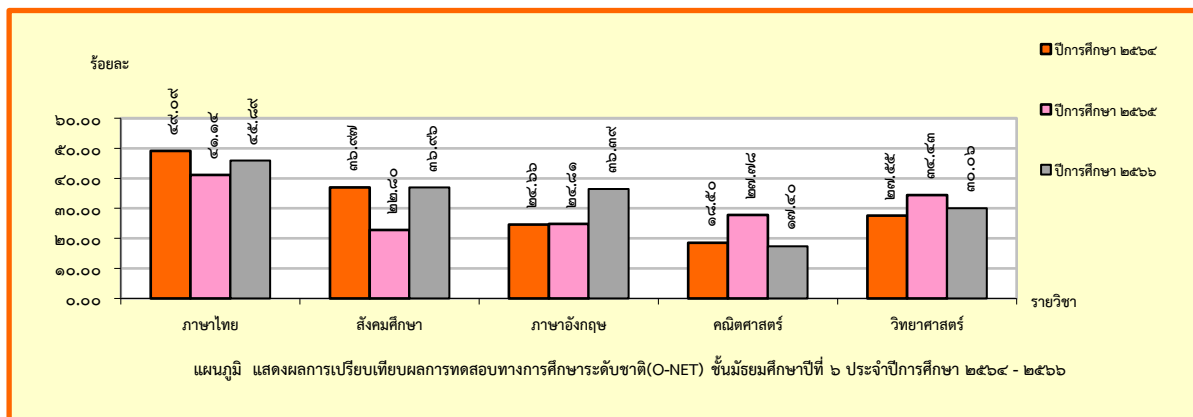

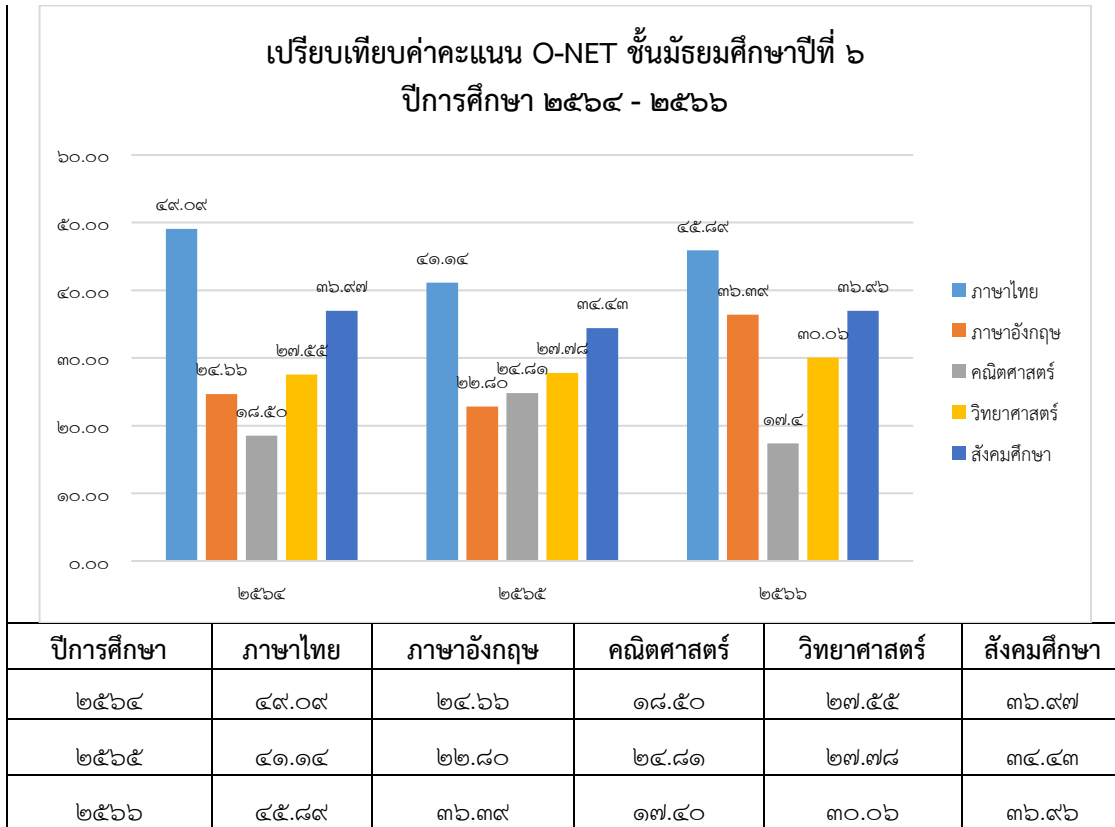

๗. ผลการประเมินคุณภาพภายในของสถานศึกษารอบปีที่ผ่านมา (ปีการศึกษา ๒๕๖๕)

| ผลการประเมินตนเองตามมาตรฐานการศึกษาของสถานศึกษา ปีการศึกษา ๒๕๖๕ | |
|---|---------------|
| มาตรฐานการศึกษา | ระดับคุณภาพ |
| มาตรฐานที่ ๑ คุณภาพของผู้เรียน | ดีเลิศ |
| มาตรฐานที่ ๒ กระบวนการบริหารและการจัดการ | ดีเลิศ |
| มาตรฐานที่ ๓ กระบวนการจัดการเรียนการสอนที่เน้นผู้เรียนเป็นสำคัญ | ดีเลิศ |
| ผลการประเมินภาพรวมของสถานศึกษา | ดีเลิศ |

๘. ผลการประเมินคุณภาพภายนอกรอบล่าสุด (รับการประเมินระหว่างวันที่ ๒๕ - ๒๗ ธันวาคม พ.ศ. ๒๕๖๒)

| ผลการประเมินคุณภาพภายนอกรอบล่าสุด | |
|---|-------------|
| มาตรฐานการศึกษา | ระดับคุณภาพ |
| มาตรฐานที่ ๑ คุณภาพของผู้เรียน | ดีมาก |
| มาตรฐานที่ ๒ กระบวนการบริหารและการจัดการ | ดีมาก |
| มาตรฐานที่ ๓ กระบวนการจัดการเรียนการสอนที่เน้นผู้เรียนเป็นสำคัญ | ดีมาก |





แผนเผชิญเหตุความปลอดภัย โรงเรียนพระนารายณ์

แผนเผชิญเหตุความปลอดภัยสถานศึกษา โรงเรียนพระนารายณ์

ปัจจุบันสถานการณ์ความไม่ปลอดภัยในสถานศึกษามีมากมายหลากหลาย สำนักงานคณะกรรมการการศึกษาขั้นพื้นฐาน (๒๕๖๔) ได้จำแนกขอบข่ายภัยสถานศึกษาไว้ ๔ กลุ่ม ได้แก่ ๑) ภัยที่เกิดจากการใช้ความรุนแรงของมนุษย์ (Violence) ๒) ภัยที่เกิดจากอุบัติเหตุ (Accident) ๓) ภัยที่เกิดจากการถูกละเมิดสิทธิ (Right) ๔) ภัยที่เกิดจากผลกระทบทางสุขภาพทางกายและจิตใจ (Unhealthiness) ซึ่งภัยเหล่านี้อาจเกิดความรุนแรงในรูปแบบต่างๆ มีความซับซ้อน รุนแรงมากขึ้นและเกิดขึ้นซ้ำๆ ส่งผลกระทบต่อสภาพร่างกายและจิตใจของนักเรียน ในหลายปีที่ผ่านมาภัยจากการคุกคามทางเพศ ภัยจากการกลั่นแกล้งรังแก (Bully) รวมถึงภัยที่เกิดจากโรคอุบัติใหม่ เช่น การแพร่ระบาดของโรคติดเชื้อไวรัสโคโรนา ๒๐๑๙ (COVID-๑๙) เป็นต้น เพื่อเป็นการป้องกันไม่ให้เกิดสถานการณ์ความไม่ปลอดภัยในสถานศึกษาที่อาจจะเกิดแก่นักเรียน ครูและบุคลากรทางการศึกษา กระทรวงศึกษาธิการจึงได้กำหนดนโยบาย ๗ วาระเร่งด่วน (Quick Win) ข้อที่ ๑ ความปลอดภัยของผู้เรียนให้หน่วยงานในสังกัดกระทรวงศึกษาธิการนำไปปฏิบัติให้เกิดความปลอดภัยในสถานศึกษา

สำนักงานคณะกรรมการการศึกษาขั้นพื้นฐาน มุ่งมั่นในการพัฒนาการศึกษาขั้นพื้นฐานให้เป็นการศึกษาขั้นพื้นฐานวิถีใหม่ วิถีคุณภาพ มุ่งเน้นความปลอดภัยในสถานศึกษา ส่งเสริมโอกาสทางการศึกษาที่มีคุณภาพอย่างเท่าเทียมและบริหารจัดการศึกษาอย่างมีประสิทธิภาพ โดยมุ่งเน้นพัฒนาระบบและกลไกในการดูแลความปลอดภัยให้แก่ นักเรียน ครูและบุคลากรทางการศึกษา จากภัยคุกคามทุกรูปแบบเพื่อคุ้มครองความปลอดภัย ป้องกัน ดูแลช่วยเหลือหรือเยียวยาและแก้ไขปัญหา แก่นักเรียน ครูและบุคลากรทางการศึกษา ให้สามารถแก้ไขปัญหาและบริหารจัดการความเสี่ยงได้อย่างยั่งยืน ตามมาตรการ ๓ ป ได้แก่ ป้องกัน ปลูกฝัง ปราบปราม ให้เกิดความปลอดภัยให้มากที่สุดและไม่ให้เกิดเหตุการณ์นั้นซ้ำ เพื่อสร้างความมั่นใจและความเชื่อมั่นให้แก่ นักเรียน ครูและบุคลากรทางการศึกษา ผู้ปกครองและประชาชน ในการที่จะได้เรียนรู้อย่างมีคุณภาพ ทำให้เกิดความปลอดภัย มั่นคงและยั่งยืน โรงเรียนพระนารายณ์ให้ความสำคัญและเล็งเห็นความจำเป็นเร่งด่วนที่สถานศึกษาและผู้ที่มีส่วนเกี่ยวข้องทุกฝ่าย จะต้องร่วมกันหาแนวทางที่เป็นรูปธรรมในการดูแลช่วยเหลือให้นักเรียนให้ได้เรียนรู้อย่างมีความสุข เป็นไปตามหลักสูตร มีทักษะชีวิตที่จะดูแลตนเองให้ปลอดภัยท่ามกลางสภาพแวดล้อมทางสังคม อุบัติเหตุและอุบัติภัย ที่จะก่อให้เกิดความเสียหายแก่นักเรียน จึงได้ร่วมกันจัดทำแผนเผชิญเหตุความปลอดภัยสถานศึกษา ใช้เป็นแนวปฏิบัติเพื่อให้เกิดความปลอดภัยต่อนักเรียน ครูและบุคลากรทางการศึกษา ในการลดระดับความรุนแรง ระวังเหตุการณ์ความไม่ปลอดภัยหรือแก้ไขปัญหาที่เกิดขึ้นในสถานศึกษา

๑) เป้าประสงค์

(๑) เพื่อให้มีรูปแบบแนวทางการรักษาความปลอดภัยของโรงเรียน ทั้งด้านอุบัติเหตุ อุบัติภัยและปัญหาทางสังคม โดยอาศัยแนวคิดเชิงสร้างสรรค์ภายใต้หลักการกระจายอำนาจ การมีส่วนร่วม และยึดประโยชน์สูงสุดของนักเรียนเป็นสำคัญ

(๒) เพื่อสร้างความเข้มแข็งระบบการรักษาความปลอดภัยของโรงเรียน ให้มีความพร้อมสามารถป้องกันและแก้ไขสถานการณ์ปัญหาของนักเรียน ทั้งด้านอุบัติเหตุ อุบัติภัยและปัญหาทางสังคมที่จะเกิดขึ้นกับนักเรียนได้อย่างมีประสิทธิภาพ

(๓) เพื่อให้ให้นักเรียนทุกคนได้รับการปกป้อง ดูแลช่วยเหลือและคุ้มครองความปลอดภัย ทั้งด้านร่างกายและจิตใจ โดยนักเรียนจะได้รับการดูแลอย่างใกล้ชิด สามารถอยู่ในสังคมได้อย่างปลอดภัยและมีความสุข





แผนเผชิญเหตุความปลอดภัย โรงเรียนพระนารายณ์

(๔) เพื่อสร้างความตระหนักในการรักษาความปลอดภัยของโรงเรียน โดยการส่งเสริมและสนับสนุนให้ ความรู้ ความเข้าใจแก่ผู้รับผิดชอบและผู้ที่มีส่วนเกี่ยวข้องกับการรักษาความปลอดภัยในโรงเรียน

๒) เป้าหมาย

(๑) นักเรียนทุกคนของโรงเรียนพระนารายณ์ได้รับการคุ้มครองดูแลความปลอดภัย

(๒) ผู้บริหาร ข้าราชการครูและบุคลากรทางการศึกษา ผู้ปกครองนักเรียนและผู้ที่มีส่วนเกี่ยวข้องมีแนว ทางในการป้องกันและรักษาความปลอดภัยนักเรียน

(๓) เครือข่ายหน่วยงานภาครัฐและเอกชน มีส่วนร่วมในการดูแลความปลอดภัยให้นักเรียน

(๔) ผู้ประกอบการที่เกี่ยวข้องกับนักเรียน เช่น รถรับ-ส่งนักเรียน พ่อค้า แม่ค้า ร้านคอมพิวเตอร์ ร้านขาย ของ ร้านอาหาร ฯลฯ ที่อยู่ใกล้ๆ บริเวณสถานศึกษา

๓) ยุทธศาสตร์

(๑) โรงเรียนพระนารายณ์มีการจัดระบบการรักษาความปลอดภัยของนักเรียน โดยการมีส่วนร่วมของครู ผู้ปกครอง ผู้มีส่วนเกี่ยวข้อง และเครือข่ายทั้งภาครัฐและเอกชนอย่างมีประสิทธิภาพ

(๒) กำหนดมาตรการรักษาความปลอดภัยของนักเรียนในโรงเรียน

(๓) มีการกำกับ ติดตาม ประเมินผลและรายงานผลให้หน่วยงานที่เกี่ยวข้องทราบ

การวางแผนรักษาความปลอดภัยของโรงเรียน

แนวทางการวางแผนการรักษาความปลอดภัยให้นักเรียน เน้นการมีส่วนร่วมระหว่างนักเรียน ครู ผู้ปกครอง ชุมชน ผู้ที่มีส่วนเกี่ยวข้องและเครือข่าย โดยร่วมกันวางแผนป้องกัน แก้ไข ควบคุม กำกับ ติดตาม ประเมินผลและ รายงานผล จึงจำเป็นต้องมีมาตรการและกิจกรรมเพื่อให้เกิดประโยชน์สูงสุดตามเจตนารมณ์ของพระราชบัญญัติ การศึกษาแห่งชาติ พ.ศ. ๒๕๔๒ และที่แก้ไขเพิ่มเติม (ฉบับที่ ๒) พ.ศ.๒๕๔๕ และ พระราชบัญญัติคุ้มครองเด็ก พ.ศ. ๒๕๔๖ พร้อมทั้งนโยบายของกระทรวงศึกษาธิการและสำนักงานคณะกรรมการการศึกษาขั้นพื้นฐาน ดังนี้

| ขั้นตอน | ภารกิจ |
|-----------------------------|---|
| ๑. ศึกษาสภาพทั่วไป | ศึกษาสภาพทั่วไปของโรงเรียน ชุมชน ความเข้มแข็งของเครือข่าย เพื่อวิเคราะห์ความเสี่ยงจากการเกิดอุบัติเหตุ อุบัติภัย ภัยจาก สภาพแวดล้อม และภัยอื่นๆ |
| ๒. กำหนดมาตรการหลัก | กำหนดมาตรการหลักเพื่อป้องกัน และ/หรือ แก้ไข |
| ๓. กำหนดมาตรการเสริม | กำหนดมาตรการเสริมให้เหมาะสมกับความเชื่อ วัฒนธรรมและประเพณี ของท้องถิ่น และสภาพความเสี่ยงของสถานศึกษา |
| ๔. กำหนดกิจกรรม | กำหนดกิจกรรมสนับสนุนมาตรการหลักและมาตรการเสริม |
| ๕. กำหนดเวลาและผู้รับผิดชอบ | กำหนดเวลาและผู้รับผิดชอบอย่างชัดเจน และสามารถปฏิบัติได้ |

รูปแบบของแผนการรักษาความปลอดภัยในสถานศึกษา

สถานศึกษาสามารถเลือกรูปแบบของแผนการรักษาความปลอดภัยในสถานศึกษาให้เหมาะสมกับสภาพของ สถานศึกษา สภาพภูมิศาสตร์ และความต้องการของท้องถิ่นโดยอาจกำหนดรูปแบบของแผน ดังนี้





๓.๑ แผนพัฒนาระบบความปลอดภัยของนักเรียน

เป็นแผนที่มุ่งสร้างเสริมความเข้มแข็งของระบบการรักษา ความปลอดภัย สอดคล้องกับสภาพแวดล้อมของสถานศึกษา และมีการพัฒนาระบบความปลอดภัยอย่าง ต่อเนื่องและมีประสิทธิภาพ เช่น ๑) มีโครงสร้างระบบการรักษาความปลอดภัยในสถานศึกษาที่ชัดเจน ๒) มีระบบควบคุมภายในเกี่ยวกับการรักษาความปลอดภัยภายในสถานศึกษา ๓) มีระบบเครือข่ายเพื่อการมีส่วนร่วมในการดูแลรักษาความปลอดภัยในสถานศึกษา ๔) มีระบบการสื่อสารที่มีประสิทธิภาพ

๓.๒ แผนป้องกันและแก้ไขอุบัติเหตุของนักเรียน

มีการกำหนดแผนป้องกันให้ครอบคลุมประเภทของอุบัติเหตุที่เกิดขึ้นกับนักเรียน เช่น ๑) ความบกพร่องของอาคารเรียนและอาคารประกอบ ๒) บริเวณโรงเรียน เช่น รั้วประตูโรงเรียน บ่อน้ำ ห้องน้ำ เขตก่อสร้าง เป็นต้น ๓) สภาพแวดล้อมที่ไม่เอื้อต่อความปลอดภัยในการดำรงชีวิตของนักเรียน ๔) เครื่องมือเครื่องใช้และอุปกรณ์ภายในสถานศึกษาที่อาจเป็นอันตรายต่อนักเรียน ๕) การเดินทางไปและกลับระหว่างบ้านกับสถานศึกษา ๖) การพานักเรียนไปศึกษานอกสถานที่ ๗) การจัดกิจกรรมการเรียนการสอนภายในสถานศึกษา เช่น การเล่นกีฬา การอยู่ค่ายพักแรม การเข้าร่วมกิจกรรมด้านอาชีพ หรือกิจกรรมการทดลองทางวิทยาศาสตร์ เป็นต้น

๓.๓ แผนป้องกันและแก้ไขอุบัติเหตุในสถานศึกษา

โดยกำหนดให้ครอบคลุมประเภทของอุบัติเหตุที่เกิดขึ้นกับนักเรียน เช่น ๑) การเกิดอัคคีภัย ๒) การเกิดวาทภัย ๓) การเกิดอุทกภัย ๔) การเกิดธรณีพิบัติภัย

๓.๔ แผนรักษาความปลอดภัยในสถานศึกษา

จากสภาพแวดล้อมทางสังคม ได้กำหนดให้ครอบคลุมประเภทของสภาพปัญหาที่จะเกิดขึ้นกับนักเรียน ได้แก่ ๑) การล่วงละเมิดทางร่างกายและจิตใจ ๒) การทำร้ายตนเองและการฆ่าตัวตาย ๓) การเสพสารเสพติด ๔) การอุปโภคและบริโภค ๕) การทะเลาะวิวาท ๖) การถูกล่อลวงและลักพาตัว ๗) สื่อลามกอนาจาร ๘) การมั่วสุมกับอบายมุข ๙) พฤติกรรมซู้สาว ๑๐) อินเทอร์เน็ต และเกม

มาตรการความปลอดภัย

กระทรวงศึกษาธิการ ได้กำหนดมาตรการ ๓ ป ได้แก่ ป้องกัน ปกป้องและปราบปราม เป็นมาตรการด้านความปลอดภัยของสถานศึกษา มุ่งเน้นให้เกิดความปลอดภัยต่อนักเรียน ครูและบุคลากรทางการศึกษา และไม่ให้เกิดเหตุการณ์นั้นซ้ำอีก เพื่อสร้างความมั่นใจและความเชื่อมั่นให้แก่แก่นักเรียน ครูและบุคลากรทางการศึกษา ผู้ปกครอง และประชาชนทั่วไป ดังนี้

๑. การป้องกัน

การป้องกัน หมายถึง การดำเนินการเกี่ยวกับการวางแผนด้านความปลอดภัย การจัดโครงสร้างของการบริหารงาน การวิเคราะห์และการประเมินความเสี่ยงอย่างรอบด้าน เพื่อให้เกิดความปลอดภัยในสถานศึกษา ดังนี้

- ๑) ประเมินปัจจัยเสี่ยงความปลอดภัยของสถานศึกษา
- ๒) กำหนดพื้นที่ความปลอดภัย
- ๓) จัดทำแผนความปลอดภัยของสถานศึกษา
- ๔) การจัดสภาพสิ่งแวดล้อมและบรรยากาศของสถานศึกษา
- ๕) จัดระบบโครงสร้างบริหารจัดการความปลอดภัยของสถานศึกษา





- ๖) จัดระบบข้อมูลสารสนเทศความปลอดภัยของสถานศึกษา
- ๗) สร้างระบบการมีส่วนร่วมของสถานศึกษาและภาคีเครือข่าย
- ๘) จัดระบบช่องทางการสื่อสารด้านความปลอดภัยของสถานศึกษา
- ๙) การคัดกรองและดูแลช่วยเหลือนักเรียน
- ๑๐) การประเมินนักเรียนรายบุคคล ด้านร่างกาย จิตใจ สังคม สติปัญญาและความต้องการช่วยเหลือ

๒. การปลูกฝัง

การปลูกฝัง หมายถึง การดำเนินการเกี่ยวกับการพัฒนาด้านองค์ความรู้ การสร้างเจตคติที่ดี การมีจิตบริการ และเสริมสร้างทักษะความปลอดภัยให้นักเรียน ครู บุคลากรทางการศึกษาและผู้ปกครอง ให้เกิดความยั่งยืน ดังนี้

- ๑) พัฒนาองค์ความรู้เกี่ยวกับความปลอดภัยให้แก่ นักเรียน ครู บุคลากรทางการศึกษาและผู้ปกครอง
- ๒) จัดกิจกรรมการสร้างเจตคติที่ดี การมีจิตบริการ และการเสริมสร้างทักษะความปลอดภัยให้นักเรียน

ครูและบุคลากรทางการศึกษา

๓. การปราบปราม

การปราบปราม หมายถึง การดำเนินงานเกี่ยวกับการเผชิญเหตุ การเข้าถึงสถานการณ์ การแก้ไขปัญหาในความไม่ปลอดภัยและการดำเนินการกับบุคคลที่ละเมิดหรือประพฤติไม่เหมาะสม ด้วยความรอบคอบ รวดเร็วและเป็นธรรม รวมถึงการช่วยเหลือ เยียวยา ฟื้นฟู ดังนี้

- ๑) การเผชิญเหตุ การเข้าถึงสถานการณ์และจัดการแก้ไขปัญหา กรณีเกิดเหตุความไม่ปลอดภัยขั้นวิกฤติ
- ๒) การช่วยเหลือ เยียวยา ฟื้นฟู สภาพร่างกายและจิตใจให้กับผู้ประสบเหตุความไม่ปลอดภัย
- ๓) ดำเนินการตามขั้นตอนของกฎหมายอย่างมีประสิทธิภาพ เป็นธรรมและรวดเร็ว

ขอบข่ายความปลอดภัยของสถานศึกษา

ขอบข่ายความปลอดภัยของสถานศึกษา มี ๔ กลุ่มภัย ประกอบด้วย ๑) ภัยที่เกิดจากการใช้ความรุนแรงของมนุษย์ (Violence), ๒) ภัยที่เกิดจากอุบัติเหตุ (Accident), ๓) ภัยที่เกิดจากการถูกละเมิดสิทธิ์ (Right) และ ๔) ภัยที่เกิดจากผลกระทบต่อสุขภาพร่างกายและจิตใจ (Unhealthiness) ซึ่งได้ครอบคลุมภัยร้ายแรงที่คณะกรรมการการศึกษาขั้นพื้นฐานกำหนดให้สถานศึกษาต้องเร่งดำเนินการป้องกัน ปลูกฝังและปราบปรามอย่างรวดเร็ว รอบคอบเด็ดขาด ประกอบด้วย ๑) การแพร่ระบาดของโรคติดเชื้อไวรัสโคโรนา ๒๐๑๙ (Covid-๑๙), ๒) ยาเสพติด, ๓) การล่อลวงละเมิดทางเพศ, ๔) ภาวะจิตเวช และ ๕) การกลั่นแกล้งรังแก (Bullying) มีรายละเอียด ดังนี้

๑. ภัยที่เกิดจากการใช้ความรุนแรงของมนุษย์ (Violence) ประกอบด้วย

- | | |
|---|--------------------------------|
| ๑) การล่อลวงละเมิดทางเพศ | ๒) การทะเลาะวิวาท |
| ๓) การกลั่นแกล้งรังแก | ๔) การชุมนุมประท้วงและการจลาจล |
| ๕) การก่อวินาศกรรม | ๖) การระเบิด |
| ๗) สารเคมีและวัตถุอันตรายทำให้เกิดมลภาวะเป็นพิษ | ๘) การล่อลวง ลักพาตัว |

๒. ภัยที่เกิดจากอุบัติเหตุ (Accident) ประกอบด้วย

- | | |
|-----------------------------|----------------------------------|
| ๑) ภัยธรรมชาติ | ๒) ภัยจากอาคารเรียน สิ่งก่อสร้าง |
| ๓) ภัยจากยานพาหนะ | ๔) ภัยจากการจัดกิจกรรม |
| ๕) ภัยจากเครื่องมือ อุปกรณ์ | |





แผนเผชิญเหตุความปลอดภัย โรงเรียนพระนารายณ์

๓. ภัยที่เกิดจากการถูกละเมิดสิทธิ (Right) ประกอบด้วย

- ๑) การถูกปล่อยปละ ละเลย ทอดทิ้ง
- ๒) การคุกคามทางเพศ
- ๓) การไม่ได้รับความเป็นธรรมจากสังคม

๔. ภัยที่เกิดจากผลกระทบต่อสุขภาพทาง กายและจิตใจ (Unhealthiness) ประกอบด้วย

- ๑) ภาวะจิตเวช
- ๒) ติดเกม
- ๓) ยาเสพติด
- ๔) โรคระบาดในมนุษย์
- ๕) ภัยไซเบอร์
- ๖) การพนัน
- ๗) มลภาวะเป็นพิษ
- ๘) โรคระบาดในสัตว์
- ๙) โรคระบาดทุพโภชนาการ

ระบบมาตรฐานความปลอดภัย (MOE SAFETY CENTER)

MOE Safety Center เป็นระบบมาตรฐานความปลอดภัยในสถานศึกษา โดยใช้หลัก Digital Based Management เป็นรูปแบบ วิธีการหรือกระบวนการในการดูแลช่วยเหลือนักเรียน นักศึกษาให้เกิดการเรียนรู้อย่างมีคุณภาพ มีความสุขและได้รับการปกป้องคุ้มครองความปลอดภัยทั้งด้านร่างกายและจิตใจ รวมถึงการเสริมสร้างทักษะให้ผู้เรียนมีความสามารถในการดูแลช่วยเหลือตนเองจากภัยอันตรายต่างๆ นักเรียน ครูและบุคลากรทางการศึกษา หรือประชาชนทั่วไป สามารถเข้าถึงระบบ MOE Safety Center เมื่อมีความรู้สึกไม่ปลอดภัยและมีความประสงค์จะร้องทุกข์ ร้องเรียนหรือเตือน เพื่อให้ทราบว่าสถานศึกษาแห่งหนึ่งกำลังเกิดภัยอย่างหนึ่งอย่างใด ใน ๔ กลุ่มภัย ได้แก่ ภัยที่เกิดจากการใช้ความรุนแรงของมนุษย์, ภัยที่เกิดจากอุบัติเหตุ, ภัยที่เกิดจากการถูกละเมิดสิทธิ และภัยที่เกิดจากผลกระทบต่อสุขภาพทางกายและจิตใจ ทั้งนี้ นักเรียน ครู บุคลากรทางการศึกษา ผู้ปกครองและประชาชนทั่วไป ที่ได้รับผลกระทบ ประสบเหตุหรือเห็นเหตุการณ์ สามารถแจ้งเหตุได้ ๔ ช่องทาง ดังนี้ Application MOE Safety Center, www.MOESafetyCenter.com, LINE@MOESafetyCenter หรือที่ call center ๐-๒๑๒๖-๖๕๖๕



แนวปฏิบัติการเผชิญเหตุ

โรงเรียนพระนารายณ์จัดให้มีการเตรียมความพร้อมการเผชิญเหตุความไม่ปลอดภัยสถานศึกษา มีการซักซ้อมอย่างเคร่งครัด สม่าเสมอ หากเกิดกรณีฉุกเฉินเหตุความไม่ปลอดภัยสถานศึกษาต้องมีความพร้อมในการเผชิญเหตุเพื่อลดระดับความรุนแรง ระวังเหตุการณ์ความไม่ปลอดภัยหรือแก้ไขปัญหา มีขั้นตอนแนวทางดำเนินการเผชิญเหตุดังนี้





แผนเผชิญเหตุความปลอดภัย โรงเรียนพระนารายณ์

ขั้นตอนแนวดำเนินการเผชิญเหตุ

๑. สถานศึกษาได้รับแจ้งเหตุ สถานศึกษาต้องตรวจสอบข้อมูลเบื้องต้นและประเมินปัญหาของสถานการณ์
๒. รายงานผู้บริหารสถานศึกษา แจ้งเหตุในระบบ MOE Safety Center สามารถแจ้งเหตุได้ ๔ ช่องทาง ได้แก่ Application MOE Safety Center, www.MOESafetyCenter.com, LINE@MOESafetyCenter หรือที่ call center ๐-๒๑๒๖-๖๕๖๕ และแจ้งกับผู้ที่เกี่ยวข้องในการดำเนินการช่วยเหลือ และแจ้งผู้ปกครอง
๓. ดำเนินการระงับเหตุการณ์ความไม่ปลอดภัยหรือแก้ไขปัญหา
๔. ติดตาม/ดูแลช่วยเหลือ/คุ้มครอง/ให้คำปรึกษาแก่เด็กนักเรียน โดยคำนึงถึงความปลอดภัย
๕. จัดเก็บข้อมูลการดำเนินงานของสถานศึกษา สรุปผลการดำเนินงานและรายงานหน่วยงานต้นสังกัด และผู้เกี่ยวข้องทราบตามกรณี

แผนเสริมสร้างความปลอดภัยสถานศึกษา

สถานศึกษาควรดำเนินการเสริมสร้างความปลอดภัยสถานศึกษา ตามมาตรการความปลอดภัยและบริบทของสถานศึกษา เพื่อขับเคลื่อนการดำเนินการความปลอดภัยสถานศึกษา สร้างความมั่นใจและความเชื่อมั่นให้กับนักเรียน ครูและบุคลากรทางการศึกษา ผู้ปกครองและประชาชน จะเป็นผลดีต่อการจัดการเรียนการสอนได้อย่างมีประสิทธิภาพ การเสริมสร้างความปลอดภัยสถานศึกษา มีแนวทางการดำเนินการเสริมสร้างความปลอดภัยสถานศึกษา ๕ ขั้นตอน ดังนี้



๑. แต่งตั้งคณะกรรมการความปลอดภัยสถานศึกษา

โดยความเห็นชอบของคณะกรรมการสถานศึกษาขั้นพื้นฐาน ทำหน้าที่กำหนดแนวทางการดำเนินงานเพื่อเสริมสร้างความปลอดภัยสถานศึกษา ส่งเสริม สนับสนุน กำกับ ติดตาม ดูแล แก้ไขปัญหา ให้การดำเนินงานเป็นไปอย่างมีประสิทธิภาพ สัดส่วนของคณะกรรมการ ให้เป็นไปตามบริบทที่เหมาะสมของสถานศึกษานั้นๆ ประกอบด้วย

- ๑.๑ ผู้บริหารสถานศึกษา
- ๑.๒ เครือข่ายภาครัฐ ภาคเอกชน ภาคประชาชนและผู้ปกครอง
- ๑.๓ คณะกรรมการสถานศึกษาขั้นพื้นฐาน
- ๑.๔ รองผู้อำนวยการสถานศึกษา/ผู้ที่ได้รับการมอบหมาย
- ๑.๕ คณะทำงานระดับสถานศึกษา (ครูประจำชั้น/ครูที่ปรึกษาครูแนะแนวครูฝ่ายปกครองสภานักเรียน)





๒. การประเมินปัจจัยเสี่ยงความปลอดภัยสถานศึกษา

สถานศึกษาวิเคราะห์และประเมินปัจจัยเสี่ยงที่เกิดขึ้น ที่จะส่งผลกระทบต่อความปลอดภัยต่อผู้เกี่ยวข้อง ในสถานศึกษาและจัดลำดับความเสี่ยง เพื่อเป็นข้อมูลสารสนเทศนำไปสู่การวางแผนบริหารจัดการความปลอดภัยของสถานศึกษา

๓. การจัดทำแผนเสริมสร้างความปลอดภัยสถานศึกษา

สถานศึกษาดำเนินการจัดทำแผนเสริมสร้างความปลอดภัยสถานศึกษาตามมาตรการความปลอดภัยและบริบทของสถานศึกษา ที่ได้จากการประเมินความเสี่ยง การวิเคราะห์และจัดลำดับความเสี่ยงของสถานศึกษา จากมาตรการ ๓ ป ประกอบด้วย การป้องกัน การปลูกฝัง และการปราบปราม และให้ ครอบคลุมภัย ๔ กลุ่ม คือ ภัยที่เกิดจากการใช้ความรุนแรงของมนุษย์ (Violence) ภัยที่เกิดจากอุบัติเหตุ (Accident) ภัยที่เกิดจากการถูกละเมิดสิทธิ (Right) และภัยที่เกิดจากผลกระทบทางสุขภาพทางกายและจิตใจ (Unhealthiness)

๓.๑ มาตรการความปลอดภัยสถานศึกษา ตามหลัก ๓ ป ได้แก่ มาตรการป้องกัน มาตรการปลูกฝัง และ มาตรการปราบปราม

๓.๒ ภัยสถานศึกษา แบ่งเป็น ๔ กลุ่ม ได้แก่ ภัยที่เกิดจากการใช้ความรุนแรงของมนุษย์ (Violence) ภัยที่เกิดจากอุบัติเหตุ (Accident) ภัยที่เกิดจากการถูกละเมิดสิทธิ (Right) และภัยที่เกิดจากผลกระทบทางสุขภาพทางกายและจิตใจ (Unhealthiness)

๔. การดำเนินการเสริมสร้างความปลอดภัยสถานศึกษา

การดำเนินการเสริมสร้างความปลอดภัยสถานศึกษา มีขั้นตอนดังนี้

๔.๑ การประเมินสภาพความเสี่ยงด้านความปลอดภัยและจัดลำดับความเสี่ยง

๔.๒ การจัดทำแผนดำเนินการความปลอดภัยตามมาตรการและขบข่ายภัยสถานศึกษา

๔.๓ การดำเนินการตามแผน

๔.๔ การกำกับ ติดตาม และประเมินผล

๕. การกำกับ ติดตาม และประเมินผล

สถานศึกษาดำเนินการกำกับ ติดตามและประเมินผล การดำเนินงานด้านความปลอดภัยของสถานศึกษา โดยการมีส่วนร่วมของภาคีเครือข่าย ตามมาตรการและแนวทางปฏิบัติ โดยยึดตัวชี้วัด มีการจัดทำเครื่องมือกำกับ ติดตามและประเมินผล ที่มีคุณภาพและครอบคลุม มีการจัดทำแผนการกำกับ ติดตามและประเมินผล กำหนดปฏิทิน ดำเนินการ เพื่อให้ผลการดำเนินการประสบผลสำเร็จเป็นที่ประจักษ์และได้รับการยกย่องเชิดชูเกียรติ สรุปรายงาน และเผยแพร่ผลการดำเนินงานอย่างเป็นระบบ ดำเนินการดังนี้

๕.๑ แต่งตั้งคณะกรรมการกำกับ ติดตามและประเมินผลการดำเนินงานด้านความปลอดภัยสถานศึกษา โดยมีส่วนร่วมจากทุกภาคส่วน

๕.๒ ศึกษามาตรการ แนวทางการปฏิบัติและตัวชี้วัดการดำเนินงานด้านความปลอดภัยสถานศึกษา

๕.๓ จัดทำแผนการกำกับ ติดตามและประเมินผลการดำเนินงานด้านความปลอดภัยสถานศึกษา

๕.๔ กำหนดปฏิทินในการดำเนินงานด้านความปลอดภัยสถานศึกษา

๕.๕ จัดทำเครื่องมือในการกำกับ ติดตามและประเมินผลการดำเนินงานด้านความปลอดภัยสถานศึกษา ที่สอดคล้องกับตัวชี้วัดในการดำเนินงานความปลอดภัยสถานศึกษา

๕.๖ ดำเนินการกำกับ ติดตามและประเมินผล การดำเนินงานด้านความปลอดภัยสถานศึกษา





๕.๗ สรุปผลการดำเนินงานด้านความปลอดภัยสถานศึกษา ให้ข้อเสนอแนะประเด็นที่เป็นจุดเด่น จุดที่ควรพัฒนา พร้อมแนวทางในการพัฒนาในปการศึกษาต่อไป

๕.๘ เผยแพร่ประชาสัมพันธ์ผลการดำเนินงานด้านความปลอดภัยของสถานศึกษาในช่องทางที่หลากหลาย

แนวทางการดำเนินการเผชิญเหตุ

เมื่อเกิดเหตุการณ์ความไม่ปลอดภัย สถานศึกษาสามารถปฏิบัติการเผชิญเหตุ เพื่อลดระดับความรุนแรง ระงับเหตุการณ์ความไม่ปลอดภัย หรือแก้ไขปัญหา ตามขอบข่ายความปลอดภัยของสถานศึกษา ๔ กลุ่มภัย ได้ดังนี้

๑. ภัยที่เกิดจากการใช้ความรุนแรงของมนุษย์ (Violence)

๑.๑ การล่อลวงละเมิดทางเพศ มีแนวทางดำเนินการเผชิญเหตุ ดังนี้

- ๑) สถานศึกษาได้รับแจ้งเหตุ สถานศึกษาตรวจสอบข้อมูลเบื้องต้น ประเมินปัญหาของสถานการณ์
- ๒) รายงานผู้บริหารสถานศึกษา แจ้งครูที่ปรึกษาหรือผู้ที่มีส่วนเกี่ยวข้องในการดำเนินการช่วยเหลือและแจ้งผู้ปกครอง
- ๓) แจ้งเหตุในระบบ MOE Safety Center
- ๔) ดำเนินการระงับเหตุการณ์ความไม่ปลอดภัย หรือแก้ไขปัญหา
- ๕) ติดตาม/ดูแลช่วยเหลือ/คุ้มครอง/ให้คำปรึกษาแก่เด็กนักเรียน โดยคำนึงถึงความปลอดภัย
- ๖) กรณีเด็กนักเรียนที่มีความเสี่ยงต้องได้รับการคุ้มครอง/การสงเคราะห์ในเบื้องต้นโดยทันที
- ๗) กรณีเด็กนักเรียนต้องได้รับการสงเคราะห์ให้เจ้าหน้าที่ส่งต่อไปรับบริการสงเคราะห์ตามระเบียบของกระทรวงว่าด้วยการสงเคราะห์เด็กนักเรียน
- ๘) จัดเก็บข้อมูลการดำเนินงานของสถานศึกษา สรุปผลการดำเนินงาน รายงานหน่วยงานต้นสังกัดและผู้เกี่ยวข้องทราบตามกรณี

๑.๒ การทะเลาะวิวาท มีแนวทางดำเนินการเผชิญเหตุ ดังนี้

- ๑) สถานศึกษาได้รับแจ้งเหตุ สถานศึกษาตรวจสอบข้อมูลเบื้องต้น ประเมินปัญหาของสถานการณ์
- ๒) รายงานผู้บริหารสถานศึกษา แจ้งครูที่ปรึกษา และผู้ที่เกี่ยวข้อง เพื่อหยุดเหตุการณ์นั้นๆ หากเกินกำลัง ให้หาคนช่วยเหลือในการระงับเหตุแล้วแจ้งให้ผู้บริหารสถานศึกษาทราบทันที
- ๓) แจ้งเหตุในระบบ MOE Safety Center
- ๔) ครูที่ปรึกษา/ครูผู้ประสพเหตุ พุดคุย ให้กำลังใจ สร้างความไว้วางใจแก่เด็กนักเรียน รอนจนเด็กนักเรียนผ่อนคลายลง ประสานและเชิญผู้ปกครองมาพบเด็กนักเรียนที่สถานศึกษา เพื่อรับทราบข้อเท็จจริงจากคำบอกเล่าของเด็กนักเรียนด้วยตนเอง แล้วร่วมกันแสวงหาแนวทางช่วยเหลือเด็กนักเรียนไม่ให้เกิดกลับไปกระทำพฤติกรรมความรุนแรงขึ้นอีก
- ๕) หากคู่กรณีอยู่ในสถานศึกษาเดียวกันให้หลีกเลี่ยงการเผชิญหน้ากัน และเมื่อความขัดแย้งได้ลดลงครูฝ่ายกิจการนักเรียนต้องจัดให้ทั้งสองฝ่ายได้พบ เพื่อปรับความเข้าใจและสร้างความรักความสามัคคีกัน
- ๖) หากคู่กรณีเป็นบุคคลภายนอกสถานศึกษา ผู้บริหารสถานศึกษาควรมอบหมายบุคลากรที่เหมาะสมเป็นผู้ดำเนินการในการแก้ไขปัญหา
- ๗) จัดให้มีเด็กนักเรียน เพื่อเป็นเพื่อนที่ปรึกษาสำหรับเด็กนักเรียน ที่อยู่ระหว่างการปรับพฤติกรรมคอยช่วยเหลือ แนะนำและให้คำปรึกษา





แผนเผชิญเหตุความปลอดภัย โรงเรียนพระนารายณ์

๘) กรณีเหตุการณ์รุนแรง ให้รายงานข้อมูลเบื้องต้นอย่างเป็นทางการต่อหน่วยงานต้นสังกัด ภายใน ๒๔ ชั่วโมง

๙) เมื่อเด็กนักเรียนถูกเจ้าหน้าที่ตำรวจควบคุมตัวหรือมอบตัว ทางสถานศึกษาจะต้องออกหนังสือรับรองการเป็นเด็กนักเรียนให้

๑๐) กรณีต้องการประกันตัวนักเรียนสามารถใช้ตำแหน่งหน้าที่ของข้าราชการในการประกันตัวได้

๑๑) จัดเก็บข้อมูลการดำเนินงานของสถานศึกษา สรุปผลการดำเนินงาน และรายงานหน่วยงานต้นสังกัด และผู้เกี่ยวข้องทราบตามกรณี

๑.๓ การกั้นแก๊สรั้งแก มีแนวทางดำเนินการเผชิญเหตุ ดังนี้

๑) สถานศึกษาได้รับแจ้ง สถานศึกษาต้องตรวจสอบข้อมูลเบื้องต้น ประเมินปัญหาของสถานการณ์ คัดกรองระดับความรุนแรงของการถูกกั้นแก๊สรั้งแก

๒) รายงานผู้บริหารสถานศึกษา มอบหมายครูที่ปรึกษาหรือผู้ที่เกี่ยวข้อง ให้คำแนะนำปรึกษาในการแก้ปัญหา

๓) แจ้งเหตุในระบบ MOE Safety Center

๔) ติดตามดูแลการให้ความช่วยเหลือส่วนที่เกี่ยวข้องกับโรงเรียน

๕) จัดเก็บข้อมูลการดำเนินงานของสถานศึกษา สรุปผลการดำเนินงาน และรายงานต้นสังกัดและผู้ที่เกี่ยวข้องทราบตามกรณี

๑.๔ การชุมนุมประท้วงและการจลาจล มีแนวทางดำเนินการเผชิญเหตุ ดังนี้

๑) สถานศึกษาได้รับแจ้งเหตุ สถานศึกษาตรวจสอบข้อมูลเบื้องต้น ประเมินปัญหาของสถานการณ์ เพื่อระงับเหตุทั้งในสถานศึกษาและนอกสถานศึกษา

๒) รายงานผู้บริหารสถานศึกษา

๓) แจ้งเหตุในระบบ MOE Safety Center

๔) ประสานเครือข่ายการมีส่วนร่วมเพื่อร่วมกันแก้ปัญหา โดยเน้นการไกล่เกลี่ย และประนีประนอม ตามมาตรการจากเบาไปหาหนัก

๕) ติดตาม/ดูแลช่วยเหลือ/คุ้มครอง/ให้คำปรึกษาแก่เด็กนักเรียน โดยคำนึงถึงความปลอดภัย

๖) จัดเก็บข้อมูลการดำเนินงานของสถานศึกษา สรุปผลการดำเนินงาน รายงานต้นสังกัดและผู้ที่เกี่ยวข้องทราบตามกรณี

๑.๕ การก่อวินาศกรรม มีแนวทางดำเนินการเผชิญเหตุ ดังนี้

๑) สถานศึกษาได้รับแจ้งเหตุ สถานศึกษาตรวจสอบข้อมูลเบื้องต้น ประเมินปัญหาของสถานการณ์ เพื่อระงับเหตุทั้งในสถานศึกษาและนอกสถานศึกษา

๒) รายงานผู้บริหารสถานศึกษา ประสานศูนย์ฉุกเฉิน โทร. ๑๖๖๙

๓) แจ้งเหตุในระบบ MOE Safety Center

๔) ประสานสถานีตำรวจในท้องที่หรือหน่วยงานที่เกี่ยวข้องในการแก้ไขปัญหาสนับสนุนข้อมูลและอำนวยความสะดวกในการปฏิบัติงานของเจ้าหน้าที่

๕) ตรวจสอบจำนวนนักเรียน ข้าราชการครูและบุคลากรทางการศึกษา ที่ประสบภัย





แผนเผชิญเหตุความปลอดภัย โรงเรียนพระนารายณ์

๖) ประสานหน่วยงานต้นสังกัด หน่วยงานที่เกี่ยวข้อง เพื่อให้การช่วยเหลือ ดูแล และบรรเทาความเดือดร้อนของนักเรียน ข้าราชการครูและบุคลากรทางการศึกษาที่ประสบภัย

๗) ดำเนินการตามระเบียบทางกฎหมาย โดยเน้นการไกล่เกลี่ยและประนีประนอมตามมาตรการจากเบาไปหาหนัก

๘) ติดตาม/ดูแลช่วยเหลือ/คุ้มครอง/ให้คำปรึกษาแก่เด็กนักเรียน โดยคำนึงถึงความปลอดภัย

๙) จัดเก็บข้อมูลการดำเนินงานของสถานศึกษา สรุปผลการดำเนินงาน และรายงานต้นสังกัดและผู้เกี่ยวข้องทราบตามกรณี

๑.๖ การระเบิด มีแนวทางดำเนินการเผชิญเหตุ ดังนี้

๑) สถานศึกษาได้รับแจ้งเหตุ สถานศึกษาตรวจสอบข้อมูลเบื้องต้น ประเมินปัญหาของสถานการณ์เพื่อระงับเหตุทั้งในสถานศึกษาและนอกสถานศึกษา

๒) รายงานผู้บริหารสถานศึกษา ประธานศูนย์ฉุกเฉิน โทร. ๑๖๖๙

๓) แจ้งเหตุในระบบ MOE Safety Center

๔) ประสานสถานีตำรวจในท้องที่หรือหน่วยงานที่เกี่ยวข้องในการแก้ไขปัญหา สนับสนุนข้อมูลและอำนวยความสะดวกในการปฏิบัติงานของเจ้าหน้าที่

๕) ตรวจสอบจำนวนนักเรียน ข้าราชการครูและบุคลากรทางการศึกษา ที่ประสบภัย

๖) ประสานหน่วยงานต้นสังกัด หน่วยงานที่เกี่ยวข้อง เพื่อให้การช่วยเหลือ ดูแลและบรรเทาความเดือดร้อนของนักเรียน ข้าราชการครูและบุคลากรทางการศึกษาที่ประสบภัย

๗) ดำเนินการตามระเบียบทางกฎหมาย โดยเน้นการไกล่เกลี่ยและประนีประนอมตามมาตรการจากเบาไปหาหนัก

๘) ติดตาม/ดูแลช่วยเหลือ/คุ้มครอง/ให้คำปรึกษาแก่เด็กนักเรียน โดยคำนึงถึงความปลอดภัย

๙) จัดเก็บข้อมูลการดำเนินงานของสถานศึกษา สรุปผลการดำเนินงาน และรายงานต้นสังกัดและผู้เกี่ยวข้องทราบตามกรณี

๑.๗ สารเคมีและวัตถุอันตราย มีแนวทางดำเนินการเผชิญเหตุ ดังนี้

๑) สถานศึกษาได้รับแจ้งเหตุ สถานศึกษาตรวจสอบข้อมูลเบื้องต้น ประเมินปัญหาของสถานการณ์เพื่อระงับเหตุทั้งในสถานศึกษาและนอกสถานศึกษา

๒) รายงานผู้บริหารสถานศึกษา ประธานศูนย์ฉุกเฉิน โทร. ๑๖๖๙

๓) แจ้งเหตุในระบบ MOE Safety Center

๔) ประสานสถานีตำรวจในท้องที่หรือหน่วยงานที่เกี่ยวข้อง ในการแก้ไขปัญหาสนับสนุนข้อมูลและอำนวยความสะดวกในการปฏิบัติงานของเจ้าหน้าที่

๕) ตรวจสอบจำนวนนักเรียน ข้าราชการครูและบุคลากรทางการศึกษา ที่ประสบภัย

๖) ประสานหน่วยงานต้นสังกัด หน่วยงานที่เกี่ยวข้อง เพื่อให้การช่วยเหลือ ดูแลและบรรเทาความเดือดร้อนของนักเรียน ข้าราชการครูและบุคลากรทางการศึกษาที่ประสบภัย

๗) ดำเนินการตามระเบียบทางกฎหมาย โดยเน้นการไกล่เกลี่ยและประนีประนอมตามมาตรการจากเบาไปหาหนัก

๘) ติดตาม/ดูแลช่วยเหลือ/คุ้มครอง/ให้คำปรึกษาแก่เด็กนักเรียน โดยคำนึงถึงความปลอดภัย





แผนเผชิญเหตุความปลอดภัย โรงเรียนพระนารายณ์

๙) จัดเก็บข้อมูลการดำเนินงานของสถานศึกษา สรุปผลการดำเนินงาน และรายงานต้นสังกัดและผู้เกี่ยวข้องทราบตามกรณี

๑.๘ การล่อลวง ลักพาตัว มีแนวทางดำเนินการเผชิญเหตุ ดังนี้

๑) สถานศึกษาได้รับแจ้งเหตุ สถานศึกษาตรวจสอบข้อมูลเบื้องต้น ประเมินปัญหาของสถานการณ์เพื่อระงับเหตุทั้งในสถานศึกษาและนอกสถานศึกษา

๒) ผู้บริหารสถานศึกษา ครูที่ปรึกษา/ผู้ที่เกี่ยวข้อง ในการดำเนินการช่วยเหลือและแจ้งผู้ปกครอง

๓) แจ้งเหตุในระบบ MOE Safety Center

๔) ดำเนินการช่วยเหลือนักเรียนด้านร่างกาย จิตใจ ให้คำปรึกษาแก่เด็กนักเรียน

๕) ติดตาม ดูแลช่วยเหลือเด็กนักเรียน/ผู้ปกครอง/ติดตาม คำนึงถึงความปลอดภัยของเด็กนักเรียน

๖) กรณีเด็กนักเรียนที่มีความเสี่ยงต้อง ให้ได้รับการคุ้มครอง/การสงเคราะห์ในเบื้องต้นโดยทันที

๗) กรณีเด็กนักเรียนต้องได้รับการสงเคราะห์ให้เจ้าหน้าที่ส่งต่อไปรับบริการสงเคราะห์ตามระเบียบของกระทรวงว่าด้วยการสงเคราะห์เด็กนักเรียน

๙) จัดเก็บข้อมูลการดำเนินงานของสถานศึกษา สรุปผลการดำเนินงาน และรายงานต้นสังกัดและผู้เกี่ยวข้องทราบตามกรณี

๒. ภัยที่เกิดจากอุบัติเหตุ (Accident)

๒.๑ ภัยธรรมชาติ มีแนวทางดำเนินการเผชิญเหตุ ดังนี้

๑) สถานศึกษาได้รับแจ้งเหตุ สถานศึกษาตรวจสอบข้อมูลเบื้องต้น ประเมินปัญหาของสถานการณ์เพื่อระงับเหตุทั้งในสถานศึกษาและนอกสถานศึกษา เพื่อแจ้งสัญญาณเตือนภัย

๒) รายงานผู้บริหารสถานศึกษา ตั้งศูนย์ปฏิบัติการฉุกเฉินและประเมินสถานการณ์

๓) แจ้งเหตุในระบบ MOE Safety Center

๔) ประสานหน่วยงานที่เกี่ยวข้องและเครือข่ายการมีส่วนร่วมเพื่อร่วมกันแก้ไขปัญหา

๕) อพยพเด็กนักเรียนเข้าสู่พื้นที่ปลอดภัย

๖) คัดแยกปฐมพยาบาลเบื้องต้น

๗) ส่งต่อ ติดตาม ช่วยเหลือ เยียวยา เป็นรายการณี

๘) สำรองความเสียหาย

๙) จัดเก็บข้อมูลการดำเนินงานของสถานศึกษา สรุปผลการดำเนินงาน และรายงานต้นสังกัดและผู้เกี่ยวข้องทราบตามกรณี

๒.๒ ภัยจากอาคารเรียน สิ่งก่อสร้าง มีแนวทางดำเนินการเผชิญเหตุ ดังนี้

๑) สถานศึกษาได้รับแจ้งเหตุ สถานศึกษาตรวจสอบข้อมูลเบื้องต้น ประเมินปัญหาของสถานการณ์เพื่อระงับเหตุทั้งในสถานศึกษาและนอกสถานศึกษา เพื่อแจ้งสัญญาณเตือนภัย

๒) รายงานผู้บริหารสถานศึกษา ตั้งศูนย์ปฏิบัติการฉุกเฉินและประเมินสถานการณ์

๓) แจ้งเหตุในระบบ MOE Safety Center

๔) ประสานหน่วยงานที่เกี่ยวข้องและเครือข่ายการมีส่วนร่วมเพื่อร่วมกันแก้ไขปัญหา

๕) ให้การดูแลช่วยเหลือเด็กนักเรียน/ผู้ปกครอง/ติดตาม

๖) จัดเก็บข้อมูลการดำเนินงานของสถานศึกษา สรุปผลการดำเนินงาน และรายงานต้นสังกัดและผู้เกี่ยวข้องทราบตามกรณี





แผนเผชิญเหตุความปลอดภัย โรงเรียนพระนารายณ์

๒.๓ ภัยจากยานพาหนะ มีแนวทางดำเนินการเผชิญเหตุ ดังนี้

- ๑) สถานศึกษาได้รับแจ้งเหตุหรือประสบเหตุ สถานศึกษาตรวจสอบข้อมูลเบื้องต้น ประเมินปัญหาของสถานการณ์ เพื่อระงับเหตุทั้งในสถานศึกษาและนอกสถานศึกษา
- ๒) รายงานผู้บริหารสถานศึกษา ครูที่ปรึกษา ศูนย์ฉุกเฉิน โทร. ๑๖๖๙ แจ้งเจ้าหน้าที่ตำรวจและแจ้งผู้ปกครอง
- ๓) แจ้งเหตุในระบบ MOE Safety Center
- ๔) ประสานงานติดตามอาการของเด็กนักเรียน และติดตามเรื่องการประกันภัย แจ้งทะเบียนรถประเภทรถที่ประสบอุบัติเหตุ เพื่อแจ้งสถานพยาบาลจะได้ดำเนินการจัดการค่าใช้จ่ายในการรักษาพยาบาล จาก พ.ร.บ. คຸ້ມครอง ผู้ประสบภัยจากรถ โดยผู้ปกครองนักเรียนไม่ต้องสำรองจ่าย
- ๕) แจ้งความลงบันทึกประจำวันต่อเจ้าพนักงานไว้เป็นหลักฐานในการเรียกร้องสินไหมทดแทน
- ๖) กรณีที่เด็กนักเรียนทำประกันอุบัติเหตุกับบริษัทประกันภัย ให้ดำเนินการเรียกค่าเสียหายและค่าสินไหมทดแทน หากมีปัญหาให้ติดต่อประสานกับสำนักงานคณะกรรมการกำกับและส่งเสริม การประกอบธุรกิจประกันภัย (คปภ.)
- ๗) กรณีเด็กนักเรียนเสียชีวิตให้ติดต่อขอรับใบรับรองของการเสียชีวิตจากสถานพยาบาลในพื้นที่
- ๘) จัดเก็บข้อมูลการดำเนินงานของสถานศึกษา สรุปผลการดำเนินงาน และรายงานต้นสังกัดและผู้เกี่ยวข้องทราบตามกรณี

๒.๔ ภัยจากการจัดกิจกรรม มีแนวทางดำเนินการเผชิญเหตุ ดังนี้

- ๑) สถานศึกษาได้รับแจ้งเหตุหรือประสบเหตุ สถานศึกษาตรวจสอบข้อมูลเบื้องต้น ประเมินปัญหาของสถานการณ์ เพื่อระงับเหตุทั้งในสถานศึกษาและนอกสถานศึกษา
- ๒) รายงานผู้บริหารสถานศึกษา ครูที่ปรึกษา ศูนย์ฉุกเฉิน โทร. ๑๖๖๙ แจ้งเจ้าหน้าที่ตำรวจและแจ้งผู้ปกครอง
- ๓) แจ้งเหตุในระบบ MOE Safety Center
- ๔) ประสานศูนย์ฉุกเฉิน โทร. ๑๖๖๙ ประสานหน่วยงานที่เกี่ยวข้องแก้ไขปัญหา สนับสนุนข้อมูลและอำนวยความสะดวกในการปฏิบัติงานของเจ้าหน้าที่
- ๕) ตรวจสอบจำนวนนักเรียน ข้าราชการครูและบุคลากรทางการศึกษา ที่ประสบอุบัติเหตุ
- ๖) ดำเนินการช่วยเหลือด้านร่างกายและจิตใจ ให้คำปรึกษาแก่นักเรียน
- ๗) จัดเก็บข้อมูลการดำเนินงานของสถานศึกษา สรุปผลการดำเนินงาน และรายงานต้นสังกัดและผู้เกี่ยวข้องทราบตามกรณี

๒.๕ ภัยจากเครื่องมือ อุปกรณ์ มีแนวทางดำเนินการเผชิญเหตุ ดังนี้

- ๑) สถานศึกษาได้รับแจ้งเหตุหรือประสบเหตุ สถานศึกษาตรวจสอบข้อมูลเบื้องต้น ประเมินปัญหาของสถานการณ์ เพื่อระงับเหตุทั้งในสถานศึกษาและนอกสถานศึกษา
- ๒) รายงานผู้บริหารสถานศึกษา ครูที่ปรึกษา ศูนย์ฉุกเฉิน โทร. ๑๖๖๙ แจ้งเจ้าหน้าที่ตำรวจและแจ้งผู้ปกครอง
- ๓) แจ้งเหตุในระบบ MOE Safety Center
- ๔) ประสานศูนย์ฉุกเฉิน โทร. ๑๖๖๙ ประสานหน่วยงานที่เกี่ยวข้องแก้ไขปัญหา สนับสนุนข้อมูลและอำนวยความสะดวกในการปฏิบัติงานของเจ้าหน้าที่





แผนเผชิญเหตุความปลอดภัย โรงเรียนพระนารายณ์

- ๕) ตรวจสอบจำนวนนักเรียน ข้าราชการครูและบุคลากรทางการศึกษา ที่ประสบอุบัติเหตุ
- ๖) ดำเนินการช่วยเหลือด้านร่างกายและจิตใจ ให้คำปรึกษาแก่นักเรียน
- ๗) จัดเก็บข้อมูลการดำเนินงานของสถานศึกษา สรุปผลการดำเนินงาน และรายงานต้นสังกัดและผู้เกี่ยวข้องทราบตามกรณี

๓. ภัยที่เกิดจากการถูกละเมิดสิทธิ (Right)

- ๓.๑ การถูกละเมิดสิทธิพลละเลย ทอดทิ้ง มีแนวทางดำเนินการเผชิญเหตุ ดังนี้
 - ๑) สถานศึกษาได้รับแจ้งเหตุหรือประสบเหตุ สถานศึกษาตรวจสอบข้อมูลเบื้องต้น ประเมินปัญหาของสถานการณ์ เพื่อระงับเหตุทั้งในสถานศึกษาและนอกสถานศึกษา
 - ๒) รายงานผู้บริหารสถานศึกษา ครูที่ปรึกษา ศูนย์ฉุกเฉิน โทร. ๑๖๖๙ แจ้งเจ้าหน้าที่ตำรวจและแจ้งผู้ปกครอง
 - ๓) แจ้งเหตุในระบบ MOE Safety Center
 - ๔) ประสานศูนย์ฉุกเฉิน โทร. ๑๖๖๙ ประสานหน่วยงานที่เกี่ยวข้องแก้ไขปัญหา สนับสนุนข้อมูลและอำนวยความสะดวกในการปฏิบัติงานของเจ้าหน้าที่
 - ๕) ตรวจสอบจำนวนนักเรียน ข้าราชการครูและบุคลากรทางการศึกษา ที่ประสบเหตุ
 - ๖) ดำเนินการช่วยเหลือด้านร่างกายและจิตใจ ให้คำปรึกษาแก่นักเรียน
 - ๗) จัดเก็บข้อมูลการดำเนินงานของสถานศึกษา สรุปผลการดำเนินงาน และรายงานต้นสังกัดและผู้เกี่ยวข้องทราบตามกรณี
- ๓.๒ การคุกคามทางเพศ มีแนวทางดำเนินการเผชิญเหตุ ดังนี้
 - ๑) สถานศึกษาได้รับแจ้งเหตุหรือประสบเหตุ สถานศึกษาตรวจสอบข้อมูลเบื้องต้น ประเมินปัญหาของสถานการณ์ เพื่อระงับเหตุ
 - ๒) รายงานผู้บริหารสถานศึกษา แจ้งครูที่ปรึกษาหรือผู้ที่เกี่ยวข้องในการดำเนินการช่วยเหลือ และแจ้งผู้ปกครอง
 - ๓) แจ้งเหตุในระบบ MOE Safety Center
 - ๔) บันทึกข้อมูลในระบบการดูแลช่วยเหลือนักเรียนของสถานศึกษาและแจ้งหน่วยงานที่เกี่ยวข้อง
 - ๕) ติดตาม/ดูแลช่วยเหลือ/คุ้มครอง/ให้คำปรึกษาแก่เด็กนักเรียน โดยคำนึงถึงความปลอดภัย
 - ๖) กรณีเด็กนักเรียนที่มีความเสี่ยงต้องได้รับการคุ้มครอง/การสงเคราะห์ในเบื้องต้นโดยทันที
 - ๗) กรณีเด็กนักเรียนต้องได้รับการสงเคราะห์ให้เจ้าหน้าที่ส่งต่อไปรับบริการสงเคราะห์ตามระเบียบของกระทรวงว่าด้วยการสงเคราะห์เด็กนักเรียน
 - ๘) จัดเก็บข้อมูลการดำเนินงานของสถานศึกษา สรุปผลการดำเนินงาน และรายงานต้นสังกัดและผู้เกี่ยวข้องทราบตามกรณี
- ๓.๓ การไม่ได้รับความเป็นธรรมจากสังคม มีแนวทางดำเนินการเผชิญเหตุ ดังนี้
 - ๑) สถานศึกษาได้รับแจ้งเหตุ ตรวจสอบข้อมูลเบื้องต้น ประเมินปัญหาสถานการณ์
 - ๒) รายงานผู้บริหารสถานศึกษา
 - ๓) แจ้งเหตุในระบบ MOE Safety Center
 - ๔) ตรวจสอบข้อเท็จจริง





- ๕) ประสานความร่วมมือผู้ที่มีส่วนเกี่ยวข้อง เพื่อแก้ปัญหาภัยกรณี
- ๖) ดำเนินการช่วยเหลือด้านร่างกาย ด้านจิตใจ ให้คำปรึกษาแก่นักเรียน
- ๗) จัดเก็บข้อมูลการดำเนินงานของสถานศึกษา สรุปผลการดำเนินงาน และรายงานต้นสังกัดและผู้เกี่ยวข้องทราบตามกรณี

๔. ภัยที่เกิดจากผลกระทบต่อสุขภาพร่างกายและจิตใจ (Unhealthiness)

๔.๑ ภาวะจิตเวช มีแนวทางดำเนินการเผชิญเหตุ ดังนี้

- ๑) สถานศึกษาได้รับแจ้งเหตุ ตรวจสอบข้อมูลเบื้องต้น ประเมินปัญหาสถานการณ์
- ๒) รายงานผู้บริหารสถานศึกษาและแจ้งผู้ปกครองเพื่อนำนักเรียนเข้าสู่กระบวนการคัดกรอง โดยมีผู้เชี่ยวชาญเฉพาะทาง

๓) แจ้งเหตุในระบบ MOE Safety Center

๔) ประสานความร่วมมือหน่วยงาน/ผู้ที่มีส่วนเกี่ยวข้อง เพื่อแก้ปัญหา

๕) แจ้งหน่วยงานที่เกี่ยวข้อง เพื่อให้การช่วยเหลือ ดูแลและบรรเทาความเดือดร้อนของนักเรียน

- ๖) จัดเก็บข้อมูลการดำเนินงานของสถานศึกษา สรุปผลการดำเนินงาน และรายงานต้นสังกัดและผู้เกี่ยวข้องทราบตามกรณี

๔.๒ ติดเกม มีแนวทางดำเนินการเผชิญเหตุ ดังนี้

๑) สถานศึกษาได้รับแจ้งเหตุ ตรวจสอบข้อมูลเบื้องต้น ประเมินปัญหาสถานการณ์

๒) รายงานผู้บริหารสถานศึกษา แจ้งผู้ปกครอง

๓) แจ้งเหตุในระบบ MOE Safety Center

๔) ประสานความร่วมมือหน่วยงาน/ผู้ที่มีส่วนเกี่ยวข้อง เพื่อแก้ปัญหา

๕) แจ้งหน่วยงานที่เกี่ยวข้อง เพื่อให้การช่วยเหลือ ดูแล บรรเทาและความเดือดร้อนของนักเรียน

- ๖) จัดเก็บข้อมูลการดำเนินงานของสถานศึกษา สรุปผลการดำเนินงาน และรายงานต้นสังกัดและผู้เกี่ยวข้องทราบตามกรณี

๔.๓ ยาเสพติด มีแนวทางดำเนินการเผชิญเหตุ ดังนี้

๑) สถานศึกษาได้รับแจ้งเหตุหรือประสบเหตุ สถานศึกษาตรวจสอบข้อมูลเบื้องต้น ประเมินปัญหาของสถานการณ์ เพื่อระงับเหตุ

๒) รายงานผู้บริหารสถานศึกษา แจ้งครูที่ปรึกษาหรือผู้ที่เกี่ยวข้องในการดำเนินการช่วยเหลือ และแจ้งผู้ปกครอง

๓) แจ้งเหตุในระบบ MOE Safety Center

๔) ดำเนินการแก้ไขปัญหารายกรณี ให้เป็นไปตามระเบียบกฎหมาย เน้นการไกล่เกลี่ยประนีประนอมตามมาตรการจากเบาไปหาหนัก และช่วยเหลือนักเรียนด้านร่างกาย จิตใจและให้คำปรึกษาแก่เด็กนักเรียน

๕) ติดตาม/ดูแลช่วยเหลือ/คุ้มครอง/ให้คำปรึกษาแก่เด็กนักเรียน โดยคำนึงถึงความปลอดภัย

๖) กรณีเด็กนักเรียนที่มีความเสี่ยงต้อง ให้ได้รับการคุ้มครอง/การสงเคราะห์ในเบื้องต้นโดยทันที

๗) กรณีเด็กนักเรียนต้องได้รับการสงเคราะห์ให้เจ้าหน้าที่ส่งต่อไปรับบริการสงเคราะห์ตามระเบียบของกระทรวงว่าด้วยการสงเคราะห์เด็กนักเรียน

- ๘) จัดเก็บข้อมูลการดำเนินงานของสถานศึกษา สรุปผลการดำเนินงาน และรายงานต้นสังกัดและผู้เกี่ยวข้องทราบตามกรณี





แผนเผชิญเหตุความปลอดภัย โรงเรียนพระนารายณ์

๔.๔ โรคระบาดในมนุษย์ มีแนวทางดำเนินการเผชิญเหตุ ดังนี้

- ๑) สถานศึกษาได้รับแจ้งเหตุหรือประสบเหตุ สถานศึกษาตรวจสอบข้อมูลเบื้องต้น ประเมินปัญหาของสถานการณ์ เพื่อระงับเหตุ
- ๒) รายงานผู้บริหารสถานศึกษา แจ้งครูที่ปรึกษาหรือผู้ที่เกี่ยวข้องในการดำเนินการช่วยเหลือ และแจ้งผู้ปกครอง
- ๓) แจ้งเหตุในระบบ MOE Safety Center
- ๔) ประสานความร่วมมือหน่วยงาน/ผู้ที่มีส่วนเกี่ยวข้อง เพื่อแก้ปัญหา
- ๕) ตรวจสอบจำนวนนักเรียน ข้าราชการครูและบุคลากรทางการศึกษา ที่ประสบภัย
- ๖) แจ้งหน่วยงานที่เกี่ยวข้อง เพื่อให้การช่วยเหลือ ดูแลและบรรเทาความเดือดร้อนของนักเรียน ข้าราชการครูและบุคลากรทางการศึกษาที่ประสบภัย
- ๗) ดำเนินการช่วยเหลือด้านร่างกาย ด้านจิตใจ ให้คำปรึกษาแก่นักเรียน
- ๘) จัดเก็บข้อมูลการดำเนินงานของสถานศึกษา สรุปผลการดำเนินงาน และรายงานต้นสังกัดและผู้เกี่ยวข้องทราบตามกรณี

๔.๕ ภัยไซเบอร์ มีแนวทางดำเนินการเผชิญเหตุ ดังนี้

- ๑) สถานศึกษาได้รับแจ้งเหตุ ตรวจสอบข้อมูลเบื้องต้น และประเมินปัญหาสถานการณ์
- ๒) รายงานผู้บริหารสถานศึกษา แจ้งผู้ปกครอง
- ๓) แจ้งเหตุในระบบ MOE Safety Center
- ๔) ประสานความร่วมมือหน่วยงาน/ผู้ที่มีส่วนเกี่ยวข้อง เพื่อแก้ปัญหา
- ๕) แจ้งหน่วยงานที่เกี่ยวข้อง เพื่อให้การช่วยเหลือ ดูแลและบรรเทาความเดือดร้อนของนักเรียน
- ๖) จัดเก็บข้อมูลการดำเนินงานของสถานศึกษา สรุปผลการดำเนินงาน และรายงานต้นสังกัดและผู้เกี่ยวข้องทราบตามกรณี

๔.๖ ติดการพนัน มีแนวทางดำเนินการเผชิญเหตุ ดังนี้

- ๑) สถานศึกษาได้รับแจ้งเหตุ ตรวจสอบข้อมูลเบื้องต้น และประเมินปัญหาสถานการณ์
- ๒) รายงานผู้บริหารสถานศึกษา แจ้งผู้ปกครอง
- ๓) แจ้งเหตุในระบบ MOE Safety Center
- ๔) ประสานความร่วมมือหน่วยงาน/ผู้ที่มีส่วนเกี่ยวข้อง เพื่อแก้ปัญหา
- ๕) แจ้งหน่วยงานที่เกี่ยวข้อง เพื่อให้การช่วยเหลือ ดูแลและบรรเทาความเดือดร้อนของนักเรียน
- ๖) จัดเก็บข้อมูลการดำเนินงานของสถานศึกษา สรุปผลการดำเนินงาน และรายงานต้นสังกัดและผู้เกี่ยวข้องทราบตามกรณี

๔.๗ มลภาวะเป็นพิษ มีแนวทางดำเนินการเผชิญเหตุ ดังนี้

- ๑) สถานศึกษาได้รับแจ้งเหตุ สถานศึกษาตรวจสอบข้อมูลเบื้องต้น ประเมินปัญหาสถานการณ์เพื่อแจ้งเตือนนักเรียน
- ๒) รายงานผู้บริหารสถานศึกษา ประสานศูนย์ฉุกเฉิน โทร. ๑๖๖๙
- ๓) แจ้งเหตุในระบบ MOE Safety Center
- ๔) ประสานความร่วมมือหน่วยงาน/ผู้ที่มีส่วนเกี่ยวข้อง เพื่อแก้ปัญหา





แผนเผชิญเหตุความปลอดภัย โรงเรียนพระนารายณ์

๕) ตรวจสอบจำนวนนักเรียน ข้าราชการครูและบุคลากรทางการศึกษาที่ประสบภัย คัดกรองและแยกผู้เกิดโรคระบาดเพื่อรักษาและกลุ่มเสี่ยง เพื่อป้องกันการแพร่ระบาด

๖) หน่วยงานที่เกี่ยวข้อง เพื่อให้การช่วยเหลือ ดูแลและบรรเทาเดือดร้อนของนักเรียน ข้าราชการครูและบุคลากรทางการศึกษาที่ประสบภัย

๗) ติดตาม/ดูแลช่วยเหลือ/คุ้มครอง/ให้คำปรึกษาแก่เด็กนักเรียน โดยคำนึงถึงความปลอดภัย

๘) จัดเก็บข้อมูลการดำเนินงานของสถานศึกษา สรุปผลการดำเนินงาน และรายงานต้นสังกัดและผู้เกี่ยวข้องทราบตามกรณี

๔.๘ โรคระบาดในสัตว์ มีแนวทางดำเนินการเผชิญเหตุ ดังนี้

๑) สถานศึกษาได้รับแจ้งเหตุ ตรวจสอบข้อมูลเบื้องต้น ประเมินปัญหาสถานการณ์เพื่อแจ้งเตือนนักเรียน

๒) รายงานผู้บริหารสถานศึกษา ประธานศูนย์ฉุกเฉิน โทร. ๑๖๖๙

๓) แจ้งเหตุในระบบ MOE Safety Center

๔) ประสานความร่วมมือหน่วยงาน/ผู้ที่มีส่วนเกี่ยวข้อง เพื่อแก้ปัญหา

๕) ตรวจสอบจำนวนนักเรียน ข้าราชการครูและบุคลากรทางการศึกษาที่ประสบภัยคัดกรองและแยกผู้เกิดโรคระบาดเพื่อรักษาและกลุ่มเสี่ยง เพื่อป้องกันการแพร่ระบาด

๖) แจ้งหน่วยงานที่เกี่ยวข้อง เพื่อให้การช่วยเหลือ ดูแล และบรรเทาความเดือดร้อนของนักเรียน ข้าราชการครูและบุคลากรทางการศึกษาที่ประสบภัย

๗) ดำเนินการช่วยเหลือด้านร่างกาย ด้านจิตใจ ให้คำปรึกษาแก่นักเรียน

๘) จัดเก็บข้อมูลการดำเนินงานของสถานศึกษา สรุปผลการดำเนินงาน และรายงานต้นสังกัดและผู้เกี่ยวข้องทราบตามกรณี

๔.๙ ภาวะทุพโภชนาการ มีแนวทางดำเนินการเผชิญเหตุ ดังนี้

๑) สถานศึกษาได้รับแจ้งเหตุ สถานศึกษาตรวจสอบข้อมูลเบื้องต้น ประเมินปัญหาสถานการณ์เพื่อแจ้งเตือนนักเรียน

๒) รายงานผู้บริหารสถานศึกษา ประธานศูนย์ฉุกเฉิน โทร. ๑๖๖๙

๓) แจ้งเหตุในระบบ MOE Safety Center

๔) ประสานความร่วมมือหน่วยงาน/ผู้ที่มีส่วนเกี่ยวข้อง เพื่อแก้ปัญหา

๕) แจ้งหน่วยงานที่เกี่ยวข้อง เพื่อให้การช่วยเหลือ ดูแลและบรรเทาความเดือดร้อนของนักเรียน ข้าราชการครูและบุคลากรทางการศึกษาที่ประสบภัย

๖) ดำเนินการช่วยเหลือด้านร่างกาย ด้านจิตใจ ให้คำปรึกษาแก่นักเรียน

๗) จัดเก็บข้อมูลการดำเนินงานของสถานศึกษา สรุปผลการดำเนินงาน และรายงานต้นสังกัดและผู้เกี่ยวข้องทราบตามกรณี





แผนเผชิญเหตุความปลอดภัย โรงเรียนพระนารายณ์

มาตรการป้องกันและแก้ไขอุบัติเหตุ อุบัติภัยและปัญหาทางสังคม

| สาเหตุ | มาตรการป้องกันและแก้ไข | ผู้รับผิดชอบ |
|---|--|--|
| ด้านการป้องกันและแก้ไข อุบัติเหตุ | | |
| ๑. อุบัติเหตุจาก อาคารเรียนและ อาคารประกอบ | ก่อนเกิดภัย ๑. ตรวจสอบโครงสร้างส่วนประกอบอาคารและระบบ ไฟฟ้าและสายไฟอย่างสม่ำเสมอ ๒. แต่งตั้งบุคลากรในการดูแลรักษาอาคารสถานที่ ๓. ปฐมนิเทศนักเรียนใหม่ เกี่ยวกับอาคารสถานที่ สร้างความตระหนักและให้ความรู้ในการรักษา ความปลอดภัยแก่นักเรียน ๔. จัดทำป้ายและแผนผังข้อควรระวังด้านความปลอดภัย ในจุดอันตรายทุกชั้นเรียน ๕. จัดให้มีแผนการป้องกันและการเคลื่อนย้าย กรณีเกิดเหตุฉุกเฉิน (แผนเผชิญเหตุ) ๖. จัดให้มีแผนซักซ้อมการป้องกันและการเคลื่อนย้าย กรณีเกิดเหตุฉุกเฉิน อย่างน้อยภาคเรียนละ ๑ ครั้ง ๗. ซ่อมแซมส่วนประกอบอาคารให้อยู่ในสภาพที่ปลอดภัย ๘. แต่งตั้งเวรยามรักษาความปลอดภัยในสถานศึกษา ขณะเกิดภัย ๑. ตรวจสอบข้อมูลเบื้องต้น ประเมินปัญหาของสถานการณ์ เพื่อระงับเหตุ และแจ้งเตือนนักเรียน ๒. รายงานผู้บริหารสถานศึกษา ๓. แจ้งเหตุในระบบ MOE Safety Center ๔. ประสานศูนย์ฉุกเฉิน โทร ๑๖๖๙ และหน่วยงาน ที่เกี่ยวข้องเพื่อร่วมกันแก้ไขปัญหา ๕. อพยพเด็กนักเรียนเข้าสู่พื้นที่ปลอดภัย หลังเกิดภัย ๑. ให้การดูแลช่วยเหลือเด็กนักเรียน/ค้ำครอง/ติดตาม/ คัดแยกปฐมพยาบาลเบื้องต้น ๒. ส่งต่อ ติดตาม ช่วยเหลือ และเยียวยา ๓. สืบรวจความเสียหาย ๔. จัดเก็บข้อมูลการดำเนินงานของสถานศึกษา สรุปผล การดำเนินงาน และรายงานต้นสังกัดและผู้เกี่ยวข้อง ทราบตามกรณี | ๑. ผู้บริหาร สถานศึกษา ๒. ครูและบุคลากร ที่รับผิดชอบ ๓. นักการภารโรง ๔. ผู้ปกครอง ๕. ชุมชน ๖. นายวิรัชทร พันธุ์ชา หัวหน้างานอาคาร สถานที่ ๐๙๘-๔๕๗๑๙๙๑ ผู้รับผิดชอบ |





แผนเผชิญเหตุความปลอดภัย โรงเรียนพระนารายณ์

| สาเหตุ | มาตรการป้องกันและแก้ไข | ผู้รับผิดชอบ |
|---|--|---|
| ด้านการป้องกันและแก้ไข อุบัติเหตุ | | |
| ๒. อุบัติเหตุจากบริเวณภายในสถานศึกษา | <p>ก่อนเกิดภัย</p> <ol style="list-style-type: none"> ๑. แต่งตั้งครูเวรประจำวันคอยควบคุม กำกับ ติดตามดูแลรักษาความปลอดภัยตลอดทั้งวัน ๓. หลีกเลี่ยงการจัดกิจกรรมที่เกี่ยวข้องกับการปีนป่ายในที่สูง/บ่อน้ำ/สระน้ำ อย่างเข้มงวด ๔. จัดให้มีเจ้าหน้าที่ตัดแต่งกิ่งไม้ให้อยู่ในสภาพที่ปลอดภัยเสมอ ๕. จัดให้มีป้ายคำเตือนเพื่อหลีกเลี่ยงการเกิดอุบัติเหตุ ๖. จัดให้มีความรู้และแนวทางปฏิบัติแก่นักเรียน ในกรณีที่พบวัตถุสิ่งแปลกปลอม ซึ่งอาจเป็นวัตถุระเบิดหรือวัตถุอันตราย ๗. ติดตั้งไฟฟ้าส่องสว่างรอบบริเวณสถานศึกษาและจุดเสี่ยง ๘. จัดให้มีระบบการขออนุญาตออกนอกสถานศึกษา ๙. จัดให้มีการบำรุงดูแลรักษาความสะอาด โดยรอบสม่ำเสมอ ๑๐. จัดให้มีถังขยะแยกประเภทเพื่อสะดวกในการจัดเก็บและทำลาย ๑๑. หลีกเลี่ยงการจัดซื้ออุปกรณ์กีฬาหรือเครื่องเล่นที่อาจก่อให้เกิดอันตรายได้ง่าย <p>ขณะเกิดภัย</p> <ol style="list-style-type: none"> ๑. ตรวจสอบข้อมูลเบื้องต้น ประเมินปัญหาของสถานการณ์เพื่อระงับเหตุ และแจ้งเตือนนักเรียน ๒. รายงานผู้บริหารสถานศึกษา ๓. แจ้งเหตุในระบบ MOE Safety Center ๔. ประสานศูนย์ฉุกเฉิน โทร ๑๖๖๙ และหน่วยงานที่เกี่ยวข้องเพื่อร่วมกันแก้ไขปัญหา ๕. ให้ผู้รับผิดชอบปฐมพยาบาลเบื้องต้นและนำส่งสถานพยาบาล <p>หลังเกิดภัย</p> <ol style="list-style-type: none"> ๑. ให้การดูแลช่วยเหลือเด็กนักเรียน/ค้ำครอง/ติดตาม/คัดแยกปฐมพยาบาลเบื้องต้น ๒. ส่งต่อ ติดตาม ช่วยเหลือ และเยียวยา ๓. จัดเก็บข้อมูลการดำเนินงานของสถานศึกษา สรุปผลการดำเนินงาน และรายงานต้นสังกัดและผู้เกี่ยวข้องทราบตามกรณี | <ol style="list-style-type: none"> ๑. ผู้บริหารสถานศึกษา ๒. ครูเวรประจำวัน ๓. ครูอนามัยโรงเรียน ๔. นักการภารโรง ๕. เจ้าหน้าที่ รพ.สต. ๖. นักเรียน ๗. ผู้ปกครอง ๘. นายวีรภัทร พันธุ์ชา หัวหน้างานอาคารสถานที่ <p>๐๙๘-๔๕๗๑๙๙๑</p> <p>ผู้รับผิดชอบ</p> |





แผนเผชิญเหตุความปลอดภัย โรงเรียนพระนารายณ์

| สาเหตุ | มาตรการป้องกันและแก้ไข | ผู้รับผิดชอบ |
|--|---|---|
| ด้านการป้องกันและแก้ไข อุบัติเหตุ | | |
| ๓. อุบัติเหตุจากสภาพแวดล้อมภายนอก ของสถานศึกษา | ก่อนเกิดภัย ๑. ตรวจสอบสภาพปัญหาด้านสิ่งแวดล้อมภายในสถานศึกษา และชุมชน เพื่อหาแนวทางแก้ไข ๒. แต่งตั้งคณะกรรมการ โดยใช้ชุมชนและองค์กรปกครองส่วนท้องถิ่นมีส่วนร่วมในการหาแนวทางป้องกันและแก้ไข ๓. ประสานงานกับหน่วยงานอื่น ๔. จัดกิจกรรมสร้างจิตสำนึก และความตระหนักต่อปัญหาสิ่งแวดล้อมให้กับนักเรียน บุคลากรในสถานศึกษาและชุมชน ขณะเกิดภัย ๑. ตรวจสอบข้อมูลเบื้องต้น ประเมินปัญหาของสถานการณ์เพื่อระงับเหตุ และแจ้งเตือนนักเรียน ๒. รายงานผู้บริหารสถานศึกษา ๓. แจ้งเหตุในระบบ MOE Safety Center ๔. ประสานศูนย์ฉุกเฉิน โทร ๑๖๖๙ และหน่วยงานที่เกี่ยวข้องเพื่อร่วมกันแก้ไขปัญหา หลังเกิดภัย ๑. ให้การดูแลช่วยเหลือเด็กนักเรียน/ค้ำครอง/ติดตาม/คัดแยกปฐมพยาบาลเบื้องต้น ๒. ส่งต่อ ติดตาม ช่วยเหลือ และเยียวยา ๓. จัดเก็บข้อมูลการดำเนินงานของสถานศึกษา สรุปผลการดำเนินงาน และรายงานต้นสังกัดและผู้เกี่ยวข้องทราบตามกรณี | ๑. ผู้บริหารสถานศึกษา ๒. ครู ๓. นักเรียน ๔. ผู้ปกครอง ๕. ชุมชน ๖. นางทัศนวรรณ พูลเพิ่ม หัวหน้ากลุ่มบริหารทั่วไป ๐๘๑-๙๙๔๖๙๓๒ ผู้รับผิดชอบ |
| ๔. อุบัติเหตุจากเครื่องมือ เครื่องใช้ และอุปกรณ์ต่างๆ เช่น แอร์ พัดลม คอมพิวเตอร์ ฯลฯ | ก่อนเกิดภัย ๑. ตรวจสอบเครื่องมือ เครื่องใช้และอุปกรณ์ต่างๆ ก่อนใช้ทุกครั้ง ๒. ห้ามใช้เครื่องมือ เครื่องใช้และอุปกรณ์ต่างๆ ที่ชำรุด ๓. แนะนำ สาธิต และควบคุมการใช้อย่างถูกวิธีตามประเภทของอุปกรณ์เครื่องมือเครื่องใช้ ๔. จัดเก็บเครื่องมือ เครื่องใช้ อุปกรณ์ในที่เก็บทุกครั้ง อย่างเป็นระเบียบปลอดภัย | ๑. ผู้บริหารสถานศึกษา ๒. ครู ๓. นักการภารโรง ๔. นักเรียน ๕. ผู้ปกครอง ๖. ชุมชน |





แผนเผชิญเหตุความปลอดภัย โรงเรียนพระนารายณ์

| สาเหตุ | มาตรการป้องกันและแก้ไข | ผู้รับผิดชอบ |
|--|---|---|
| | <p>๕. กำกับ ดูแลนักเรียนในการใช้เครื่องมือ เครื่องใช้ อุปกรณ์ ให้ถูกต้องเหมาะสมกับประเภทกิจกรรม</p> <p>ขณะเกิดภัย</p> <p>๑. ตรวจสอบข้อมูลเบื้องต้น ประเมินปัญหาของสถานการณ์ เพื่อระงับเหตุ และแจ้งเตือนนักเรียน</p> <p>๒. รายงานผู้บริหารสถานศึกษา</p> <p>๓. แจ้งเหตุในระบบ MOE Safety Center</p> <p>๔. ประสานศูนย์ฉุกเฉิน โทร ๑๖๖๙ และหน่วยงานที่เกี่ยวข้องเพื่อร่วมกันแก้ไขปัญหา</p> <p>หลังเกิดภัย</p> <p>๑. ให้การดูแลช่วยเหลือเด็กนักเรียน/ค้ำครอง/ติดตาม/คัดแยกปฐมพยาบาลเบื้องต้น</p> <p>๒. ส่งต่อ ติดตาม ช่วยเหลือ และเยียวยา</p> <p>๓. จัดเก็บข้อมูลการดำเนินงานของสถานศึกษา สรุปผลการดำเนินงาน และรายงานต้นสังกัดและผู้เกี่ยวข้องทราบตามกรณี</p> | <p>๗. นายวีรภัทร พันธุ์ชา หัวหน้างานอาคารสถานที่ ๐๙๘-๔๕๗๑๙๙๑ ผู้รับผิดชอบ</p> |
| <p>๕. อุบัติเหตุจากการเดินทางไป-กลับ ระหว่างบ้านและสถานศึกษา</p> | <p>ก่อนเกิดภัย</p> <p>๑. สถานศึกษา ผู้ปกครองและชุมชน ร่วมมือกันกำหนด มาตรการรับ-ส่งนักเรียน ตอนเช้า และเลิกเรียน</p> <p>๒. กำกับ ดูแลนักเรียนที่ใช้จักรยานและรถจักรยานยนต์ ให้ชิดทางซ้ายและเป็นแถว</p> <p>๓. จัดครูเวรประจำวันดูแลนักเรียน ตรวจสอบเช็คนักเรียนที่มีผู้ปกครองมารับ</p> <p>๔. แนะนำการเดินแถวกลับบ้านและให้พี่ดูแลน้อง</p> <p>๕. ทำกิจกรรมเกี่ยวกับการฝึกปฏิบัติตามกฎจราจร</p> <p>๖. จัดครูเวรและนักเรียนคอยรับ-ส่งนักเรียนที่ประตูเข้าออก</p> <p>ขณะเกิดภัย</p> <p>๑. ตรวจสอบข้อมูลเบื้องต้น ประเมินปัญหาของสถานการณ์ เพื่อระงับเหตุ และแจ้งเตือนนักเรียน</p> <p>๒. รายงานผู้บริหารสถานศึกษา</p> <p>๓. แจ้งเหตุในระบบ MOE Safety Center</p> <p>๔. ประสานศูนย์ฉุกเฉิน โทร ๑๖๖๙ และหน่วยงานที่เกี่ยวข้องเพื่อร่วมกันแก้ไขปัญหา</p> | <p>๑. ผู้บริหารสถานศึกษา</p> <p>๒. ครู</p> <p>๓. นักการภารโรง</p> <p>๔. นักเรียน</p> <p>๕. ผู้ปกครอง</p> <p>๖. ชุมชน</p> <p>๗. ผู้ประกอบการรถรับ-ส่งนักเรียน</p> <p>๗. นายสุจิตต์ กล่อมปัญญา หัวหน้างานจราจรและความปลอดภัย ๐๙๑-๐๐๙๑๑๙๖ ผู้รับผิดชอบ</p> |





แผนเผชิญเหตุความปลอดภัย โรงเรียนพระนารายณ์

| สาเหตุ | มาตรการป้องกันและแก้ไข | ผู้รับผิดชอบ |
|---|--|--|
| | <p>๕. ตรวจสอบจำนวนนักเรียน ข้าราชการครูและบุคลากรทางการศึกษา ที่ประสบเหตุ</p> <p>หลังเกิดภัย</p> <p>๑. ให้การดูแลช่วยเหลือเด็กนักเรียน/คัมครอง/ติดตาม/คัดแยกปฐมพยาบาลเบื้องต้น</p> <p>๒. ส่งต่อ ติดตาม ช่วยเหลือ และเยียวยา</p> <p>๓. จัดเก็บข้อมูลการดำเนินงานของสถานศึกษา สรุปผลการดำเนินงาน และรายงานต้นสังกัดและผู้เกี่ยวข้องทราบตามกรณี</p> | |
| <p>๖. อุบัติเหตุจากการพานักเรียน ไปศึกษานอกสถานศึกษา และการนำนักเรียนร่วมกิจกรรมสำคัญ</p> | <p>ก่อนเกิดภัย</p> <p>๑. ศึกษาและปฏิบัติตามระเบียบกระทรวงศึกษาธิการว่าด้วยการพานักเรียนไปศึกษานอกสถานศึกษา โดยเคร่งครัด</p> <p>๒. เตรียมการและวางแผนการดำเนินการอย่างชัดเจน</p> <p>๓. จัดทำประวัตินักเรียนที่ร่วมเดินทาง</p> <p>๔. จัดครูคอยควบคุม ดูแลให้อยู่ในระเบียบวินัย</p> <p>๕. จัดให้มีป้ายชื่อแสดงรายละเอียดนักเรียน/ป้ายบอกชื่อขบวนรถ</p> <p>๖. จัดให้มีเวชภัณฑ์ที่จำเป็นในการปฐมพยาบาลเบื้องต้น</p> <p>๗. ควบคุมดูแลการซื้ออาหารรับประทาน</p> <p>๘. หากมีการใช้พาหนะรถยนต์ ต้องแต่งตั้งเจ้าหน้าที่ตรวจสอบสภาพรถยนต์และตรวจประวัติคนขับเพื่อความปลอดภัย</p> <p>๙. หลีกเลี่ยงกิจกรรมที่มีความเสี่ยงต่อการเกิดอันตราย</p> <p>๑๐. จัดระบบดูแลความปลอดภัยอย่างใกล้ชิด</p> <p>๑๑. ให้ความรู้นักเรียนในการร่วมกิจกรรมอย่างปลอดภัยทุกครั้ง</p> <p>๑๒. ตรวจสอบความเหมาะสมของสถานที่ที่ปลอดภัย</p> <p>๑๓. ประสานงานเจ้าหน้าที่ด้านการรักษาความปลอดภัยท้องถิ่น</p> <p>ขณะเกิดภัย</p> <p>๑. ตรวจสอบข้อมูลเบื้องต้น ประเมินปัญหาของสถานการณ์เพื่อระงับเหตุ และแจ้งเตือนนักเรียน</p> <p>๒. รายงานผู้บริหารสถานศึกษา</p> | <p>๑. ผู้บริหารสถานศึกษา</p> <p>๒. ครูประจำชั้น</p> <p>๓. นักการภารโรง</p> <p>๔. ผู้ปกครอง</p> <p>๕. ชุมชน</p> <p>๖. นักเรียน</p> <p>๗. นายพัลลภ ทองหล่อ หัวหน้ากลุ่มบริหารกิจการนักเรียน</p> <p>๐๘๔-๗๗๕๑๙๙๘</p> <p>ผู้รับผิดชอบ</p> |





แผนเผชิญเหตุความปลอดภัย โรงเรียนพระนารายณ์

| สาเหตุ | มาตรการป้องกันและแก้ไข | ผู้รับผิดชอบ |
|---|--|--|
| | ๓. แจ้งเหตุในระบบ MOE Safety Center ๔. ประสานศูนย์ฉุกเฉิน โทร ๑๖๖๙ และหน่วยงานที่เกี่ยวข้องเพื่อร่วมกันแก้ไขปัญหา ๕. ตรวจสอบจำนวนนักเรียน ข้าราชการครูและบุคลากรทางการศึกษา ที่ประสบเหตุ หลังเกิดภัย ๑. ให้การดูแลช่วยเหลือเด็กนักเรียน/คุ้มครอง/ติดตาม/คัดแยกปฐมพยาบาลเบื้องต้น ๒. ส่งต่อ ติดตาม ช่วยเหลือ และเยียวยา ๓. จัดเก็บข้อมูลการดำเนินงานของสถานศึกษา สรุปผลการดำเนินงาน และรายงานต้นสังกัดและผู้เกี่ยวข้องทราบตามกรณี | |
| ๗. อุบัติเหตุจากยานพาหนะรับ-ส่งนักเรียน | ก่อนเกิดภัย ๑. ศึกษาและปฏิบัติตาม ระเบียบกระทรวงศึกษาธิการว่าด้วยยานพาหนะรับ-ส่งนักเรียน ๒. ตรวจสอบยานพาหนะให้มีความเหมาะสมปลอดภัยต่อสภาพการใช้งาน ๓. ตรวจสอบอุปกรณ์ที่เกี่ยวข้อง เช่น ถังดับเพลิง ค้อน เป็นต้น ๔. ตรวจสอบประวัติคนขับ ความสามารถในการขับขี่ ใบอนุญาตการขับขี่ ๕. กำหนดให้มีพนักงานควบคุมเพื่อดูแลความปลอดภัยของผู้โดยสาร และตรวจสอบจำนวนนักเรียนทุกครั้งที่มีการขึ้นและลงรถยนต์ ๖. กำหนดแนวปฏิบัติในการโดยสารด้วยความปลอดภัยแก่ นักเรียนและผู้จ้าง เช่น ห้ามห้อย โหน ปีนป่าย หยอกล้อ ขณะรถยนต์เคลื่อนที่ ๗. จัดทำประกันอุบัติเหตุนักเรียน ขณะเกิดภัย ๑. ตรวจสอบข้อมูลเบื้องต้น ประเมินปัญหาของสถานการณ์เพื่อระงับเหตุ และแจ้งเตือนนักเรียน ๒. รายงานผู้บริหารสถานศึกษา ๓. แจ้งเหตุในระบบ MOE Safety Center | ๑. ผู้บริหารสถานศึกษา ๒. ครูประจำชั้น ๓. นักการภารโรง ๔. ผู้ปกครอง ๕. ชุมชน ๖. เจ้าหน้าที่ตำรวจ ๗. นักเรียน ๘. ผู้ประกอบการรถรับ-ส่งนักเรียน ๙. นายสุจิตต์ กล่อมปัญญา หัวหน้างานจราจร และความปลอดภัย ๐๙๑-๐๐๙๑๑๙๖ ผู้รับผิดชอบ |





แผนเผชิญเหตุความปลอดภัย โรงเรียนพระนารายณ์

| สาเหตุ | มาตรการป้องกันและแก้ไข | ผู้รับผิดชอบ |
|---|---|--|
| | <p>๔. ประสานศูนย์ฉุกเฉิน โทร ๑๖๖๙ และหน่วยงานที่เกี่ยวข้องเพื่อร่วมกันแก้ไขปัญหา</p> <p>๕. ตรวจสอบจำนวนนักเรียน ข้าราชการครูและบุคลากรทางการศึกษา ที่ประสบเหตุ</p> <p>หลังเกิดภัย</p> <p>๑. ให้การดูแลช่วยเหลือเด็กนักเรียน/ค้ำครอง/ติดตาม/คัดแยกปฐมพยาบาลเบื้องต้น</p> <p>๒. ส่งต่อ ติดตาม ช่วยเหลือ และเยียวยา</p> <p>๓. จัดเก็บข้อมูลการดำเนินงานของสถานศึกษา สรุปผลการดำเนินงาน และรายงานต้นสังกัดและผู้เกี่ยวข้องทราบตามกรณี</p> | |
| ๘. อุบัติเหตุจากการใช้ยานพาหนะของนักเรียน | <p>ก่อนเกิดภัย</p> <p>๑. กำกับ ดูแลนักเรียนที่ใช้จักรยาน จักรยานยนต์ ให้ชิดทางซ้ายและเป็นแถว</p> <p>๒. จัดครูเวรประจำวันตรวจเช็คการสวมหมวกนิรภัยของนักเรียน</p> <p>๓. จัดพื้นที่สำหรับจอดรถจักรยาน จักรยานยนต์ของนักเรียนและบุคลากรภายในโรงเรียน</p> <p>๔. ให้ความรู้เกี่ยวกับการปฏิบัติตามกฎจราจร</p> <p>๕. ประสานกับเจ้าหน้าที่ตำรวจในการตรวจสอบสภาพรถที่ใช้ตามกฎจราจร เช่น กระจกมองข้าง ไฟ เลี้ยว ฯลฯ</p> <p>๖. จัดให้นักเรียนทำประกันอุบัติเหตุ</p> <p>ขณะเกิดภัย</p> <p>๑. ตรวจสอบข้อมูลเบื้องต้น ประเมินปัญหาของสถานการณ์เพื่อระงับเหตุ และแจ้งเตือนนักเรียน</p> <p>๒. รายงานผู้บริหารสถานศึกษา</p> <p>๓. แจ้งเหตุในระบบ MOE Safety Center</p> <p>๔. ประสานศูนย์ฉุกเฉิน โทร ๑๖๖๙ และหน่วยงานที่เกี่ยวข้องเพื่อร่วมกันแก้ไขปัญหา</p> <p>๕. ตรวจสอบจำนวนนักเรียน ข้าราชการครูและบุคลากรทางการศึกษา ที่ประสบเหตุ</p> <p>หลังเกิดภัย</p> <p>๑. ให้การดูแลช่วยเหลือเด็กนักเรียน/ค้ำครอง/ติดตาม/คัดแยกปฐมพยาบาลเบื้องต้น</p> | <p>๑. ผู้บริหารสถานศึกษา</p> <p>๒. ครูประจำชั้น</p> <p>๓. นักการภารโรง</p> <p>๔. ผู้ปกครอง</p> <p>๕. ชุมชน</p> <p>๖. เจ้าหน้าที่ตำรวจ</p> <p>๗. นักเรียน</p> <p>๘. นายสุจิตต์ กล่อมปัญญา หัวหน้างานจราจร และความปลอดภัย</p> <p>๐๙๑-๐๐๙๑๑๙๖</p> <p>ผู้รับผิดชอบ</p> |





แผนเผชิญเหตุความปลอดภัย โรงเรียนพระนารายณ์

| สาเหตุ | มาตรการป้องกันและแก้ไข | ผู้รับผิดชอบ |
|--|--|--|
| | ๒. ส่งต่อ ติดตาม ช่วยเหลือ และเยียวยา ๓. จัดเก็บข้อมูลการดำเนินงานของสถานศึกษา สรุปผลการดำเนินงาน และรายงานต้นสังกัดและผู้เกี่ยวข้องทราบตามกรณี | |
| ด้านการป้องกันและแก้ไข อุบัติภัย | | |
| ๑. อัคคีภัย/วาตภัย/ อุทกภัย/ธรณี พิบัติภัย | <p>ก่อนเกิดภัย</p> <ol style="list-style-type: none"> ๑. แต่งตั้งคณะกรรมการ รับผิดชอบตรวจสอบอุปกรณ์อย่างสม่ำเสมอ ๒. ตรวจสอบระบบไฟฟ้าให้มีสภาพที่พร้อมใช้ ไม่ให้เกิดอันตรายต่อครูและนักเรียน ๓. ตรวจสอบเกี่ยวกับอาคาร สิ่งก่อสร้างให้อยู่ในสภาพที่มั่นคง แข็งแรง ไม่ก่อให้เกิดอันตรายต่อครูและนักเรียน ๔. ตรวจสอบเครื่องเล่นสนามให้อยู่ในสภาพมั่นคง แข็งแรง ตัดแต่งกิ่งไม้ให้เหมาะสมไม่ส่งผลเสียหายต่อทรัพย์สินของทางราชการและอันตรายต่อครูและนักเรียน ๕. ตรวจสอบ ปรับปรุงสภาพบริเวณโรงเรียน ไม่ก่อให้เกิดอันตรายต่อครูและนักเรียน ๖. จัดการจราจรภายในโรงเรียนให้มีความปลอดภัย ๗. กำชับให้มีการดูแลรักษาความปลอดภัยของทรัพย์สินราชการอย่างต่อเนื่อง ๘. จัดให้มีเวชภัณฑ์ที่จำเป็นในการปฐมพยาบาลเบื้องต้น ๙. จัดทำป้ายแหล่งข้อมูลแจ้งเหตุฉุกเฉิน <p>ขณะเกิดภัย</p> <ol style="list-style-type: none"> ๑. ตรวจสอบข้อมูลเบื้องต้น ประเมินปัญหาของสถานการณ์เพื่อระงับเหตุ และแจ้งเตือนนักเรียน ๒. รายงานผู้บริหารสถานศึกษา ๓. แจ้งเหตุในระบบ MOE Safety Center ๔. ประสานศูนย์ฉุกเฉิน โทร ๑๖๖๙ และหน่วยงานที่เกี่ยวข้องเพื่อร่วมกันแก้ไขปัญหา ๕. อพยพเด็กนักเรียนเข้าสู่พื้นที่ปลอดภัย <p>หลังเกิดภัย</p> <ol style="list-style-type: none"> ๑. ให้การดูแลช่วยเหลือเด็กนักเรียน/ค้ำครอง/ติดตาม/คัดแยกปฐมพยาบาลเบื้องต้น | <ol style="list-style-type: none"> ๑. ผู้บริหารสถานศึกษา ๒. ครูประจำชั้น ๓. นักการภารโรง ๔. ผู้ปกครอง ๕. ชุมชน ๖. เจ้าหน้าที่ตำรวจ ๗. นักเรียน ๘. นางสาวกมลทิพย์ทองเย็น รองผู้อำนวยการกลุ่มบริหารทั่วไป <p>๐๙๒ -๒๖๒๕๓๘๒ ผู้รับผิดชอบ</p> |





แผนเผชิญเหตุความปลอดภัย โรงเรียนพระนารายณ์

| สาเหตุ | มาตรการป้องกันและแก้ไข | ผู้รับผิดชอบ |
|-------------------|--|---|
| | ๒. ส่งต่อ ติดตาม ช่วยเหลือ และเยียวยา ๓. สำนวณความเสียหาย ๔. จัดเก็บข้อมูลการดำเนินงานของสถานศึกษา สรุปผลการดำเนินงาน และรายงานต้นสังกัดและผู้เกี่ยวข้องทราบตามกรณี | |
| ๒. ภัยจากการจมน้ำ | ก่อนเกิดภัย ๑. สถานศึกษาให้ความรู้เกี่ยวกับเรื่องอุบัติเหตุทางน้ำ ให้เด็กนักเรียนได้เรียนรู้และฝึกปฏิบัติเกี่ยวกับเรื่องของการเอาตัวรอดเมื่อต้องประสบอุบัติเหตุทางน้ำ เช่น รู้จักหลักของการ ตะโกน การโยน การยื่นของ รวมถึงการลอยตัวในน้ำแบบวิธีต่างๆ และที่สำคัญคือ ต้องมีความรู้เกี่ยวกับการปฐมพยาบาลคนที่จมน้ำเบื้องต้นที่ถูกต้อง นอกจากนี้ สถานศึกษาควรจะให้ ความรู้เรื่องของการปฏิบัติตน เมื่อต้องทำภารกิจเกี่ยวกับกิจกรรมทางน้ำด้วย ๒. สำนวณจุดเสี่ยงต่อการจมน้ำของเด็กนักเรียนในสถานศึกษาและบริเวณรอบๆ สถานศึกษา ๓. แจ้งเตือนจุดเสี่ยงให้เด็กนักเรียนทราบ และติดป้ายแจ้งเตือนหรือล้อมรั้ว ๔. จัดให้นักเรียนทำประกันอุบัติเหตุ ขณะเกิดภัย ๑. ตรวจสอบข้อมูลเบื้องต้น ประเมินปัญหาของสถานการณ์เพื่อระงับเหตุ และแจ้งเตือนนักเรียน ๒. รายงานผู้บริหารสถานศึกษา ๓. แจ้งเหตุในระบบ MOE Safety Center ๔. ประสานศูนย์ฉุกเฉิน โทร ๑๖๖๙ และหน่วยงานที่เกี่ยวข้องเพื่อร่วมกันแก้ไขปัญหา ๕. ตรวจสอบจำนวนนักเรียน ข้าราชการครูและบุคลากรทางการศึกษา ที่ประสบเหตุ หลังเกิดภัย ๑. ให้การดูแลช่วยเหลือเด็กนักเรียน/ผู้ปกครอง/ติดตาม/คัดแยกปฐมพยาบาลเบื้องต้น ๒. ส่งต่อ ติดตาม ช่วยเหลือ และเยียวยา | ๑. ผู้บริหารสถานศึกษา ๒. ครูประจำชั้น ๓. นักการภารโรง ๔. ผู้ปกครอง ๕. ชุมชน ๖. เจ้าหน้าที่ตำรวจ ๗. นักเรียน ๘. นายสุจิตต์ กลุ่มปัญหา หัวหน้างานจราจร และความปลอดภัย ๐๙๑-๐๐๙๑๑๙๖ ผู้รับผิดชอบ |





แผนเผชิญเหตุความปลอดภัย โรงเรียนพระนารายณ์

| สาเหตุ | มาตรการป้องกันและแก้ไข | ผู้รับผิดชอบ |
|---|--|--|
| | ๓. จัดเก็บข้อมูลการดำเนินงานของสถานศึกษา สรุปผลการดำเนินงาน และรายงานต้นสังกัดและผู้เกี่ยวข้องทราบตามกรณี | |
| ด้านการป้องกันและแก้ไข ปัญหาทางสังคม | | |
| ๑. การล่วงละเมิดทางร่างกายและจิตใจ | <p>ก่อนเกิดภัย</p> <ol style="list-style-type: none"> ๑. แต่งตั้งกรรมการเฝ้าระวัง ป้องปรามนักเรียนที่มีพฤติกรรมที่ไม่พึงประสงค์และสถานที่จุดเสี่ยง โดยเฉพาะห้องเรียน ห้องน้ำ ๒. ให้ความรู้แก่ครู นักเรียน ผู้ปกครองและชุมชน ๓. จัดบริการให้คำปรึกษาแก่นักเรียน ๔. ใช้ระบบการดูแลช่วยเหลือนักเรียนอย่างจริงจัง และต่อเนื่อง ๕. ให้มีผู้รับผิดชอบรายงานตามลำดับขั้น <p>ขณะเกิดภัย</p> <ol style="list-style-type: none"> ๑. ตรวจสอบข้อมูลเบื้องต้น ประเมินปัญหาของสถานการณ์เพื่อระงับเหตุ และแจ้งเตือนนักเรียน ๒. รายงานผู้บริหารสถานศึกษา ๓. แจ้งเหตุในระบบ MOE Safety Center ๔. ประสานแจ้งผู้ปกครองนักเรียนรับทราบเมื่อเกิดเหตุ ๕. ประสานหน่วยงานที่เกี่ยวข้องเพื่อร่วมกันแก้ไขปัญห <p>หลังเกิดภัย</p> <ol style="list-style-type: none"> ๑. ประสานงานผู้ปกครองเพื่อให้ความช่วยเหลือดูแลเด็กนักเรียน/ผู้ปกครอง/ติดตามอย่างใกล้ชิดและต่อเนื่อง ๒. ส่งต่อ ติดตาม ช่วยเหลือ และเยียวยา ๓. ประสานงานหน่วยงานที่เกี่ยวข้อง เช่น บ้านพักเด็ก และครอบครัว สถานีตำรวจ เป็นต้น ๔. จัดเก็บข้อมูลการดำเนินงานของสถานศึกษา สรุปผลการดำเนินงาน และรายงานต้นสังกัดและผู้เกี่ยวข้องทราบตามกรณี | <ol style="list-style-type: none"> ๑. ผู้บริหารสถานศึกษา ๒. ครูประจำชั้น ๓. นักการภารโรง ๔. ผู้ปกครอง ๕. ชุมชน ๖. เจ้าหน้าที่ตำรวจ ๗. นักเรียน ๘. นายสันติภูมิ กัณหา หัวหน้างานส่งเสริมพัฒนาและแก้ไขพฤติกรรมนักเรียน <p>๐๘๑-๙๒๘๒๖๖๓ ผู้รับผิดชอบ</p> |
| ๒. การทำร้ายตัวเองและการฆ่าตัวตาย | <p>ก่อนเกิดภัย</p> <ol style="list-style-type: none"> ๑. จัดให้มีระบบการดูแลช่วยเหลือนักเรียนอย่างมีประสิทธิภาพ โดยมอบหมายครูประจำชั้นสังเกตพฤติกรรมนักเรียนเป็นรายบุคคล | <ol style="list-style-type: none"> ๑. ผู้บริหารสถานศึกษา ๒. ครูประจำชั้น ๓. นักการภารโรง |





แผนเผชิญเหตุความปลอดภัย โรงเรียนพระนารายณ์

| สาเหตุ | มาตรการป้องกันและแก้ไข | ผู้รับผิดชอบ |
|--------------|--|--|
| | <p>๒. จัดทำระบบเครือข่ายระหว่าง ผู้ปกครอง ชุมชน สถานศึกษา เพื่อการสื่อสารและสานสัมพันธ์ร่วมมือ ป้องกัน แก้ไขปัญหาเกี่ยวกับพฤติกรรมนักเรียน</p> <p>๓. จัดกิจกรรมปลูกฝังให้เกิดความรักความสามัคคี ความเอื้ออาทรและช่วยเหลือซึ่งกันและกัน</p> <p>๔. จัดกิจกรรมส่งเสริมพัฒนาศักยภาพของนักเรียน อย่างหลากหลาย</p> <p>๕. ประสานความร่วมมือกับผู้เชี่ยวชาญให้คำปรึกษา อย่างสม่ำเสมอ</p> <p>๖. ประสานพ่อแม่ ผู้ปกครอง ทันที เมื่อเกิดปัญหา เพื่อแก้ปัญหาเฉพาะหน้าด้วยวิธีการต่างๆ</p> <p>ขณะเกิดภัย</p> <p>๑. ตรวจสอบข้อมูลเบื้องต้น ประเมินปัญหาของสถานการณ์ เพื่อระงับเหตุ และแจ้งเตือนนักเรียน</p> <p>๒. รายงานผู้บริหารสถานศึกษา</p> <p>๓. แจ้งเหตุในระบบ MOE Safety Center</p> <p>๔. ประสานแจ้งผู้ปกครองนักเรียนรับทราบเมื่อเกิดเหตุ</p> <p>๕. ประสานหน่วยงานที่เกี่ยวข้องเพื่อร่วมกันแก้ไขปัญหา</p> <p>หลังเกิดภัย</p> <p>๑. ประสานงานผู้ปกครองเพื่อให้ความช่วยเหลือดูแล เด็กนักเรียน/ผู้ปกครอง/ติดตามอย่างใกล้ชิดและต่อเนื่อง</p> <p>๒. ส่งต่อ ติดตาม ช่วยเหลือ และเยียวยา</p> <p>๓. ประสานงานหน่วยงานที่เกี่ยวข้อง เช่น บ้านพักเด็ก และครอบครัว สถานีตำรวจ เป็นต้น</p> <p>๔. จัดเก็บข้อมูลการดำเนินงานของสถานศึกษา สรุปผลการดำเนินงาน และรายงานต้นสังกัดและผู้เกี่ยวข้อง ทราบตามกรณี</p> | <p>๔. ผู้ปกครอง</p> <p>๕. ชุมชน</p> <p>๖. เจ้าหน้าที่ตำรวจ</p> <p>๗. นักเรียน</p> <p>๘. นางสาวณปภัช รุจิระกุล หัวหน้างานระบบ ดูแลช่วยเหลือ นักเรียน ๐๘๐-๖๑๖๖๒๔๑ ผู้รับผิดชอบ</p> |
| ๓. สารเสพติด | <p>ก่อนเกิดภัย</p> <p>๑. จัดกิจกรรมเสริมทักษะชีวิตเพื่อสร้างความตระหนัก และให้นักเรียนเห็นคุณค่าแห่งตน</p> <p>๒. จัดทำระบบเครือข่ายระหว่างผู้ปกครอง ชุมชน สถานศึกษา เพื่อการสื่อสารและสานสัมพันธ์ร่วมมือ ป้องกันแก้ไข ปัญหาเกี่ยวเกี่ยวกับพฤติกรรมนักเรียน</p> <p>๓. จัดกิจกรรมที่ให้นักเรียนแสดงออกตามความสามารถ ที่ถูกต้อง เช่น ศิลปะ ดนตรี กีฬา เป็นต้น</p> | <p>๑. ผู้บริหาร สถานศึกษา</p> <p>๒. ครูประจำชั้น</p> <p>๓. นักการภารโรง</p> <p>๔. ผู้ปกครอง</p> <p>๕. ชุมชน</p> <p>๖. เจ้าหน้าที่ตำรวจ</p> <p>๗. นักเรียน</p> |





แผนเผชิญเหตุความปลอดภัย โรงเรียนพระนารายณ์

| สาเหตุ | มาตรการป้องกันและแก้ไข | ผู้รับผิดชอบ |
|--------------------|---|---|
| | <p>๔. จัดกลุ่มเฝ้าระวังโดยอาศัยเครือข่ายทั้งภายในและภายนอกสถานศึกษา</p> <p>๕. จัดการอบรมเสริมสร้างคุณธรรมจริยธรรมให้แก่นักเรียน</p> <p>๖. ให้ความรู้แก่นักเรียนในการเลือกชมสื่อในด้านต่างๆ อย่างเหมาะสม</p> <p>๗. จัดบรรยากาศสิ่งแวดล้อมในสถานศึกษาให้สะอาด ร่มรื่น สวยงาม เอื้อต่อการจัดการเรียนรู้</p> <p>๘. ใช้มาตรการระบบการดูแลช่วยเหลือนักเรียนอย่างต่อเนื่องและสม่ำเสมอ</p> <p>๙. แต่งตั้งผู้รับผิดชอบแก้ไขปัญหายาเสพติดในสถานศึกษา</p> <p>๑๐. คัดกรองและตรวจสอบสุขภาพนักเรียน เป็นประจำ</p> <p>ขณะเกิดภัย</p> <p>๑. ตรวจสอบข้อมูลเบื้องต้น ประเมินปัญหาของสถานการณ์เพื่อระงับเหตุ และแจ้งเตือนนักเรียน</p> <p>๒. รายงานผู้บริหารสถานศึกษา</p> <p>๓. แจ้งเหตุในระบบ MOE Safety Center</p> <p>๔. ประสานแจ้งผู้ปกครองนักเรียนรับทราบเมื่อเกิดเหตุ</p> <p>๕. ประสานหน่วยงานที่เกี่ยวข้องเพื่อร่วมกันแก้ไขปัญหา</p> <p>หลังเกิดภัย</p> <p>๑. ประสานงานผู้ปกครองเพื่อให้ความช่วยเหลือดูแลเด็กนักเรียน/ผู้ปกครอง/ติดตามอย่างใกล้ชิดและต่อเนื่อง</p> <p>๒. ส่งต่อ ติดตาม ช่วยเหลือ และเยียวยา</p> <p>๓. ประสานงานหน่วยงานที่เกี่ยวข้อง เช่น บ้านพักเด็ก และครอบครัว สถานีตำรวจ เป็นต้น</p> <p>๔. จัดเก็บข้อมูลการดำเนินงานของสถานศึกษา สรุปผลการดำเนินงาน และรายงานต้นสังกัดและผู้เกี่ยวข้องทราบตามกรณี</p> | <p>๘. นางสาวชญาณิชฐ์ ทองมีศรี</p> <p>หัวหน้างานป้องกันและแก้ไขปัญหายาเสพติด</p> <p>๐๘๐-๐๗๗๙๖๓๘</p> <p>ผู้รับผิดชอบ</p> |
| ๔. การอุปโภคบริโภค | <p>ก่อนเกิดภัย</p> <p>๑. จัดทำป้ายนิเทศและกิจกรรมรณรงค์ให้ความรู้เกี่ยวกับการใช้เครื่องอุปโภค บริโภคอย่างถูกสุขอนามัย</p> <p>๒. จัดให้มีเจ้าหน้าที่ทำความสะอาด รักษาความสะอาด ระเบียบเรียบร้อย ภายในโรงอาหารของโรงเรียน</p> <p>๓. จัดให้มีระบบกำจัดขยะ การบำบัดน้ำเสีย และจัดสร้างบ่อดักไขมัน</p> | <p>๑. ผู้บริหารสถานศึกษา</p> <p>๒. ครูประจำชั้น</p> <p>๓. นักการภารโรง</p> <p>๔. ผู้ปกครอง</p> <p>๕. ชุมชน</p> <p>๖. นักเรียน</p> |





แผนเผชิญเหตุความปลอดภัย โรงเรียนพระนารายณ์

| สาเหตุ | มาตรการป้องกันและแก้ไข | ผู้รับผิดชอบ |
|-------------------|--|---|
| | <p>ขณะเกิดภัย</p> <ol style="list-style-type: none"> ตรวจสอบข้อมูลเบื้องต้น ประเมินปัญหาของสถานการณ์ เพื่อระงับเหตุ และแจ้งเตือนนักเรียน รายงานผู้บริหารสถานศึกษา แจ้งเหตุในระบบ MOE Safety Center ประสานศูนย์ฉุกเฉิน โทร ๑๖๖๙ และหน่วยงานที่เกี่ยวข้องเพื่อร่วมกันแก้ไขปัญหา <p>หลังเกิดภัย</p> <ol style="list-style-type: none"> ให้การดูแลช่วยเหลือเด็กนักเรียน/คุ้มครอง/ติดตาม/คัดแยกปฐมพยาบาลเบื้องต้น ส่งต่อ ติดตาม ช่วยเหลือ และเยียวยา จัดเก็บข้อมูลการดำเนินงานของสถานศึกษา สรุปผลการดำเนินงาน และรายงานต้นสังกัดและผู้เกี่ยวข้องทราบตามกรณี | <p>๗. นางสาวแสงระวี สาระพันธ์ หัวหน้างาน โภชนาการ ๐๙๐-๙๖๗๘๒๗๖ ผู้รับผิดชอบ</p> |
| ๕. การทะเลาะวิวาท | <p>ก่อนเกิดภัย</p> <ol style="list-style-type: none"> ดำเนินการตามระบบดูแลช่วยเหลือนักเรียนอย่างมีประสิทธิภาพ จัดทำระบบเครือข่ายระหว่างผู้ปกครอง ชุมชน สถานศึกษา เพื่อการสื่อสารและสานสัมพันธ์ร่วมมือป้องกันแก้ไข ปัญหา เกี่ยวกับพฤติกรรมนักเรียน จัดให้มีการหน่วยเคลื่อนที่เร็ว เพื่อเข้าระงับเหตุกรณีที่มีเหตุทะเลาะวิวาท โดยประสานงานกับเจ้าหน้าที่ตำรวจ <p>ขณะเกิดภัย</p> <ol style="list-style-type: none"> ตรวจสอบข้อมูลเบื้องต้น ประเมินปัญหาของสถานการณ์ เพื่อระงับเหตุ และแจ้งเตือนนักเรียน รายงานผู้บริหารสถานศึกษา แจ้งเหตุในระบบ MOE Safety Center ประสานแจ้งผู้ปกครองนักเรียนผู้ก่อเหตุและผู้ได้รับบาดเจ็บให้ทราบ ตรวจสอบจำนวนนักเรียน ข้าราชการครูและบุคลากรทางการศึกษา ที่ประสบเหตุ ประสานศูนย์ฉุกเฉิน โทร ๑๖๖๙ และหน่วยงานที่เกี่ยวข้องเพื่อร่วมกันแก้ไขปัญหา | <ol style="list-style-type: none"> ผู้บริหารสถานศึกษา ครูประจำชั้น นักการภารโรง ผู้ปกครอง ชุมชน นักเรียน นายสันติภูมิ กัณหา หัวหน้างานส่งเสริมพัฒนาและแก้ไขพฤติกรรมนักเรียน ๐๘๑-๙๒๘๒๖๖๓ ผู้รับผิดชอบ |





แผนเผชิญเหตุความปลอดภัย โรงเรียนพระนารายณ์

| สาเหตุ | มาตรการป้องกันและแก้ไข | ผู้รับผิดชอบ |
|--------------------------------|--|--|
| | <p>หลังเกิดภัย</p> <ol style="list-style-type: none"> 1. ให้การดูแลช่วยเหลือเด็กนักเรียน/ค้ำครอง/ติดตาม/คัดแยกปฐมพยาบาลเบื้องต้น 2. ส่งต่อ ติดตาม ช่วยเหลือ และเยียวยา 3. จัดเก็บข้อมูลการดำเนินงานของสถานศึกษา สรุปผลการดำเนินงาน และรายงานต้นสังกัดและผู้เกี่ยวข้องทราบตามกรณี | |
| ๖. การถูกล่อลวงและลักพา | <p>ก่อนเกิดภัย</p> <ol style="list-style-type: none"> 1. จัดกิจกรรมเสริมสร้างทักษะการคิดวิเคราะห์ แก้ปัญหาเฉพาะหน้า การตัดสินใจ การให้คำปรึกษาที่ถูกต้อง รวมไปถึง ทักษะการป้องกันตัวเองให้ พ้นจากการถูกล่อลวงและลักพา 2. จัดระบบรักษาความปลอดภัยที่มีประสิทธิภาพ จัดเวรยาม เจ้าหน้าที่ รักษาความปลอดภัยในสถานศึกษา 3. ประสานงานกับชุมชน เครือข่ายผู้ปกครอง สอดส่องดูแลนักเรียนอย่างทั่วถึงและสม่ำเสมอ 4. ประสานงานกับเจ้าหน้าที่ที่เกี่ยวข้องช่วยสอดส่องดูแลเพื่อป้องกันการถูกล่อลวงและลักพา 5. ให้มีการประชาสัมพันธ์ข่าวสารเกี่ยวกับการล่อลวงและลักพาและวิธีการป้องกันให้นักเรียนทราบทุกระยะ <p>ขณะเกิดภัย</p> <ol style="list-style-type: none"> 1. ตรวจสอบข้อมูลเบื้องต้น ประเมินปัญหาของสถานการณ์เพื่อระงับเหตุ และแจ้งเตือนนักเรียน 2. รายงานผู้บริหารสถานศึกษา 3. แจ้งเหตุในระบบ MOE Safety Center 4. ประสานแจ้งผู้ปกครองนักเรียนรับทราบเมื่อเกิดเหตุ 5. ประสานหน่วยงานที่เกี่ยวข้องเพื่อร่วมกันแก้ไขปัญห <p>หลังเกิดภัย</p> <ol style="list-style-type: none"> 1. ประสานงานผู้ปกครองเพื่อให้ความช่วยเหลือดูแลเด็กนักเรียน/ค้ำครอง/ติดตามอย่างใกล้ชิดและต่อเนื่อง 2. ส่งต่อ ติดตาม ช่วยเหลือ และเยียวยา 3. ประสานงานหน่วยงานที่เกี่ยวข้อง เช่น บ้านพักเด็กและครอบครัว สถานีตำรวจ เป็นต้น | <ol style="list-style-type: none"> 1. ผู้บริหารสถานศึกษา 2. ครูประจำชั้น 3. นักการภารโรง 4. ผู้ปกครอง 5. ชุมชน 6. นักเรียน 7. นายพัลลภ ทองหล่อ หัวหน้ากลุ่มบริหารกิจการนักเรียน <p>๐๘๔-๗๗๕๑๙๙๘ ผู้รับผิดชอบ</p> |





แผนเผชิญเหตุความปลอดภัย โรงเรียนพระนารายณ์

| สาเหตุ | มาตรการป้องกันและแก้ไข | ผู้รับผิดชอบ |
|-------------------|--|--|
| | ๔. จัดเก็บข้อมูลการดำเนินงานของสถานศึกษา สรุปผลการดำเนินงาน และรายงานต้นสังกัดและผู้เกี่ยวข้องทราบตามกรณี | |
| ๗. สื่อลามกอนาจาร | <p>ก่อนเกิดภัย</p> <ol style="list-style-type: none"> ควบคุมดูแลการนำข้อมูลข่าวสารและสื่อบันเทิงต่างๆ ที่เกี่ยวข้องกับเรื่องเพศ ไม่ให้เข้ามาเผยแพร่ในสถานศึกษา จัดทำหลักสูตรบูรณาการการสอนในเรื่องเพศศึกษา ศีลธรรม คุณธรรม จริยธรรมที่ดี และเหมาะสม ในทางสังคมให้กับนักเรียน จัดกิจกรรมและเสริมสร้างค่านิยมปลูกฝังคุณธรรม จริยธรรมที่ดีงามให้กับนักเรียนเพื่อการปรับเปลี่ยนพฤติกรรมที่ไม่เหมาะสม ประสานความร่วมมือกับเจ้าหน้าที่และผู้ที่เกี่ยวข้อง ในการตรวจตรา ควบคุมดูแล ตามแหล่งจำหน่ายและเผยแพร่ <p>ขณะเกิดภัย</p> <ol style="list-style-type: none"> ตรวจสอบข้อมูลเบื้องต้น ประเมินปัญหาของสถานการณ์ เพื่อระงับเหตุ และแจ้งเตือนนักเรียน รายงานผู้บริหารสถานศึกษา แจ้งเหตุในระบบ MOE Safety Center ประสานหน่วยงานที่เกี่ยวข้องเพื่อร่วมกันแก้ไขปัญหาดำเนินการตรวจค้นยึดสิ่งของและลงโทษ หากพบนักเรียนนำสื่อลามกอนาจารเข้ามาสถานศึกษา ติดต่อประสานงานผู้ปกครอง เพื่อหาแนวทางแก้ไขปรับเปลี่ยนพฤติกรรม <p>หลังเกิดภัย</p> <ol style="list-style-type: none"> ประสานงานผู้ปกครองเพื่อให้ความช่วยเหลือดูแลเด็กนักเรียน/ผู้ปกครอง/ติดตามอย่างใกล้ชิดและต่อเนื่อง มอบครูประจำชั้น ติดตามและเฝ้าระวัง ภายหลังจากดำเนินการแก้ไขแล้ว เพื่อเป็นการแก้ไขปัญหาในระยะต่อไป มิให้เกิดขึ้น จัดเก็บข้อมูลการดำเนินงานของสถานศึกษา สรุปผลการดำเนินงาน และรายงานต้นสังกัดและผู้เกี่ยวข้องทราบตามกรณี | <ol style="list-style-type: none"> ผู้บริหารสถานศึกษา ครูประจำชั้น นักการภารโรง ผู้ปกครอง ชุมชน นักเรียน นายสันติภูมิ กัณหา หัวหน้างานส่งเสริมพัฒนาและแก้ไขพฤติกรรมนักเรียน <p>๐๘๑-๙๒๘๒๖๖๓ ผู้รับผิดชอบ</p> |





แผนเผชิญเหตุความปลอดภัย โรงเรียนพระนารายณ์

| สาเหตุ | มาตรการป้องกันและแก้ไข | ผู้รับผิดชอบ |
|------------|--|---|
| ๘. อบายมุข | <p>ก่อนเกิดภัย</p> <ol style="list-style-type: none"> กำหนดให้สถานศึกษา เป็นเขตปลอดอบายมุขทุกประเภท จัดทำแผนผัง zoning เขตปลอดอบายมุขร่วมกับชุมชน จัดกิจกรรมเสริมสร้างความรู้ และความตระหนักโทษภัย และปัญหาอบายมุข ที่มีผลกระทบต่อ การเรียน และความเป็นอยู่ของนักเรียน มอบหมายครูประจำชั้น ติดตามสอดส่องดูแลพฤติกรรมของนักเรียนในกลุ่มที่มีปัญหาและกลุ่มเสี่ยง ต้องรีบดำเนินการปรับเปลี่ยนพฤติกรรมในเบื้องต้น สำรวจแหล่งอบายมุขหรือแหล่งมั่วสุม โดยจัดทำเป็นข้อมูล แผนที่ตั้งเพื่อการประสานกับครูผู้รับผิดชอบ ผู้ปกครองและเจ้าหน้าที่ตำรวจ ขอความร่วมมือจากผู้ปกครองช่วยกวดขันดูแลบุตรหลานอย่างใกล้ชิด ทั้งการเรียน ค่าใช้จ่ายเงิน การใช้โทรศัพท์ การออกเที่ยวเตร่ หรือการทำกิจกรรมนอกบ้าน รวมทั้งการใช้สื่อเทคโนโลยีในครอบครัวไปในทางที่ไม่เหมาะสม จัดตั้งกลุ่มเครือข่ายความร่วมมือระหว่างโรงเรียน ผู้ปกครอง ชุมชนในการให้ข้อมูลข่าวสารและติดตามสอดส่องดูแลป้องกันไม่ให้นักเรียนไปมั่วสุมในแหล่งอบายมุขต่างๆ จัดทำทะเบียนข้อมูลนักเรียนที่อยู่ในกลุ่มเสี่ยง เชิญผู้ปกครองประชุมเพื่อหาแนวทางแก้ไขปัญหา และให้ความช่วยเหลืออย่างจริงจังร่วมกัน จัดเจ้าหน้าที่ผู้รับผิดชอบในการออกตรวจตราตามแหล่งอบายมุขต่างๆ โดยการประสานความร่วมมือกับเจ้าหน้าที่ และหน่วยงานที่รับผิดชอบหรือระหว่างสถานศึกษาด้วยกัน <p>ขณะเกิดภัย</p> <ol style="list-style-type: none"> ตรวจสอบข้อมูลเบื้องต้น ประเมินปัญหาของสถานการณ์ เพื่อระงับเหตุ และแจ้งเตือนนักเรียน รายงานผู้บริหารสถานศึกษา แจ้งเหตุในระบบ MOE Safety Center ประสานหน่วยงานที่เกี่ยวข้องเพื่อร่วมกันแก้ไขปัญหา | <ol style="list-style-type: none"> ผู้บริหารสถานศึกษา ครูประจำชั้น นักการภารโรง ผู้ปกครอง ชุมชน นักเรียน นายสันติภูมิ กัณหา หัวหน้างานส่งเสริมพัฒนาและแก้ไขพฤติกรรมนักเรียน ๐๘๑-๙๒๘๒๖๖๓ ผู้รับผิดชอบ |





แผนเผชิญเหตุความปลอดภัย โรงเรียนพระนารายณ์

| สาเหตุ | มาตรการป้องกันและแก้ไข | ผู้รับผิดชอบ |
|---------------------|--|--|
| | <p>หลังเกิดภัย</p> <ol style="list-style-type: none"> ประสานงานผู้ปกครองเพื่อให้ความช่วยเหลือดูแลเด็กนักเรียน/ผู้ปกครอง/ติดตามอย่างใกล้ชิดและต่อเนื่อง มอบครูประจำชั้น ติดตามและเฝ้าระวัง ภายหลังดำเนินการแก้ไขแล้ว เพื่อเป็นการแก้ไขปัญหาในระยะต่อไป มิให้เกิดขึ้น จัดเก็บข้อมูลการดำเนินงานของสถานศึกษา สรุปผลการดำเนินงาน และรายงานต้นสังกัดและผู้เกี่ยวข้องทราบตามกรณี | |
| ๙. พุทธิดกรรมชู้สาว | <p>ก่อนเกิดภัย</p> <ol style="list-style-type: none"> ให้ความรู้ความเข้าใจในการปฏิบัติตนและพฤติกรรมที่พึงประสงค์ด้านการวางตัวคบเพื่อนต่างเพศ และจัดการเรียนการสอนเรื่องเพศศึกษา มอบหมายครูประจำชั้นให้คำปรึกษาแก่นักเรียน จัดบรรยากาศและสิ่งแวดล้อมในโรงเรียนให้ปลอดภัย ไม่มีมุมอับ อันจะส่งผลต่อพฤติกรรมในทางที่ไม่เหมาะสมของนักเรียน กำกับติดตามดูแลการปฏิบัติหน้าที่ของครูเวรประจำวัน สร้างเครือข่ายประสานความร่วมมือระหว่างเครือข่ายผู้ปกครอง ชุมชนและโรงเรียนในการแจ้งเบาะแส <p>ขณะเกิดภัย</p> <ol style="list-style-type: none"> ตรวจสอบข้อมูลเบื้องต้น ประเมินปัญหาของสถานการณ์ เพื่อระงับเหตุ และแจ้งเตือนนักเรียน รายงานผู้บริหารสถานศึกษา แจ้งเหตุในระบบ MOE Safety Center ประสานหน่วยงานที่เกี่ยวข้องเพื่อร่วมกันแก้ไขปัญหา เมื่อนักเรียนประสบปัญหา ให้สถานศึกษามอบหมายผู้รับผิดชอบสืบหาข้อเท็จจริงและดำเนินการแก้ไขในกรณีที่เป็นปัญหาร้ายแรงให้ผู้บังคับบัญชารายงานตามลำดับขั้นตอน ประสานงานเชิญผู้ปกครองมารับทราบปัญหา และร่วมมือช่วยกัน แก้ไขปัญหา ปรับเปลี่ยนพฤติกรรมไปในทางที่เหมาะสม | <ol style="list-style-type: none"> ผู้บริหารสถานศึกษา ครูประจำชั้น นักการภารโรง ผู้ปกครอง ชุมชน นักเรียน นายสันติภูมิ กัณหา หัวหน้างานส่งเสริมพัฒนาและแก้ไขพฤติกรรมนักเรียน ๐๘๑-๙๒๘๒๖๖๓ <p>ผู้รับผิดชอบ</p> |





แผนเผชิญเหตุความปลอดภัย โรงเรียนพระนารายณ์

| สาเหตุ | มาตรการป้องกันและแก้ไข | ผู้รับผิดชอบ |
|--------------------------|--|--|
| | <p>หลังเกิดภัย</p> <ol style="list-style-type: none"> ประสานงานผู้ปกครองเพื่อให้ความช่วยเหลือดูแลเด็กนักเรียน/ผู้ปกครอง/ติดตามอย่างใกล้ชิดและต่อเนื่อง มอบครูประจำชั้น ติดตามและเฝ้าระวัง ภายหลังดำเนินการแก้ไขแล้ว เพื่อเป็นการแก้ไขปัญหาในระยะต่อไป มิให้เกิดขึ้น จัดเก็บข้อมูลการดำเนินงานของสถานศึกษา สรุปผลการดำเนินงาน และรายงานต้นสังกัดและผู้เกี่ยวข้องทราบตามกรณี | |
| ๑๐. อินเทอร์เน็ตและเกมส์ | <p>ก่อนเกิดภัย</p> <ol style="list-style-type: none"> ให้ความรู้นักเรียนในการเลือกบริโภคข้อมูลข่าวสารภัยจากสื่ออินเทอร์เน็ต จัดกิจกรรมเสริมสร้างความสนใจหรือสร้างแรงจูงใจในการใช้คอมพิวเตอร์ อินเทอร์เน็ตอย่างสร้างสรรค์ ประสานความร่วมมือผู้ปกครอง เครือข่ายผู้ปกครอง เจ้าหน้าที่ที่เกี่ยวข้องในการป้องกัน กวดขัน ดูแลตามแหล่งสถานบันเทิง ร้านอินเทอร์เน็ต ร้านเกมส์ เป็นต้น ครูฝ่ายปกครองและครูที่ปรึกษา กำกับ ติดตาม การมาเรียนของนักเรียน และประสานกับผู้ปกครองในการเดินทางไป - กลับ ระหว่างบ้านและโรงเรียน จัดให้บริการอินเทอร์เน็ตกับนักเรียนในช่วงเวลาที่เหมาะสมตามบริบทของโรงเรียน และให้ครูควบคุมดูแลอย่างใกล้ชิด <p>ขณะเกิดภัย</p> <ol style="list-style-type: none"> ตรวจสอบข้อมูลเบื้องต้น ประเมินปัญหาของสถานการณ์เพื่อระงับเหตุ และแจ้งเตือนนักเรียน รายงานผู้บริหารสถานศึกษา แจ้งเหตุในระบบ MOE Safety Center ประสานหน่วยงานที่เกี่ยวข้องเพื่อร่วมกันแก้ไขปัญหา <p>หลังเกิดภัย</p> <ol style="list-style-type: none"> ประสานงานผู้ปกครองเพื่อให้ความช่วยเหลือดูแลเด็กนักเรียน/ผู้ปกครอง/ติดตามอย่างใกล้ชิดและต่อเนื่อง | <ol style="list-style-type: none"> ผู้บริหารสถานศึกษา ครูประจำชั้น นักการภารโรง ผู้ปกครอง ชุมชน นักเรียน นายสันติภูมิ กัณหา หัวหน้างานส่งเสริมพัฒนาและแก้ไขพฤติกรรมนักเรียน ๐๘๑-๙๒๘๒๖๖๓ <p>ผู้รับผิดชอบ</p> |





| สาเหตุ | มาตรการป้องกันและแก้ไข | ผู้รับผิดชอบ |
|-----------------------------|---|---|
| | <p>๒. มอบครูประจำชั้น ติดตามและเฝ้าระวัง ภายหลังจากดำเนินการแก้ไขแล้ว เพื่อเป็นการแก้ไขปัญหาในระยะต่อไป มิให้เกิดขึ้น</p> <p>๓. ดำเนินการนำกลุ่มนักเรียนที่มีพฤติกรรมเสี่ยงมาอบรมให้ความรู้ในเรื่องการใช้อินเทอร์เน็ต</p> <p>๔. จัดอาสาสมัครนักเรียนคอยตรวจสอบการใช้ อินเทอร์เน็ต/ เว็บไซต์ต่างๆ</p> <p>๕. ประสานกับเจ้าหน้าที่ตำรวจหรือหน่วยงานที่รับผิดชอบ เพื่อติดตามตรวจสอบร้านอินเทอร์เน็ต ร้านเกมส์ ที่ให้บริการนักเรียนช่วงเวลาเรียน</p> <p>๖. จัดเก็บข้อมูลการดำเนินงานของสถานศึกษา สรุปผลการดำเนินงาน และรายงานต้นสังกัดและผู้เกี่ยวข้องทราบตามกรณี</p> | |
| ๑๑. สุขภาพอนามัยของนักเรียน | <p>ก่อนเกิดภัย</p> <p>๑. สร้างองค์ความรู้ให้แก่ครูและบุคลากร ในเรื่องแนวทางการส่งเสริมสุขภาพนักเรียน การป้องกันมลภาวะจากสิ่งแวดล้อม การป้องกันไม่ให้เกิดโรคต่างๆ ให้ระบอบมากขึ้น</p> <p>๒. จัดทำมาตรการบริหารจัดการขยะในสถานศึกษา</p> <p>๓. แต่งตั้งคณะกรรมการรับผิดชอบงานให้ชัดเจน</p> <p>๔. ตรวจสอบสุขภาพนักเรียนอย่างน้อยปีละครั้ง ประสานงานกับโรงพยาบาลเพื่อดูแลนักเรียนที่มีร่างกายอ่อนแออย่างใกล้ชิด</p> <p>๕. จัดน้ำดื่มน้ำใช้ให้ปลอดภัย รวมทั้งระบบกักเก็บน้ำและระบบการจ่ายน้ำให้ถูกสุขอนามัย</p> <p>๖. มีส่วนที่ถูกลูกสุขอนามัย</p> <p>๗. มีอุปกรณ์และสถานที่สำหรับล้างมือและให้ความรู้ในการล้างมือของนักเรียนอย่างถูกวิธี</p> <p>๘. ควบคุมความสะอาดในการปรุงและจำหน่ายอาหารให้ถูกสุขลักษณะ</p> <p>๙. จัดสถานที่และบริเวณสถานศึกษาให้ถูกสุขลักษณะ</p> <p>ขณะเกิดภัย</p> <p>๑. ตรวจสอบข้อมูลเบื้องต้น ประเมินปัญหาของสถานการณ์เพื่อระงับเหตุ และแจ้งเตือนนักเรียน</p> | <p>๑. ผู้บริหารสถานศึกษา</p> <p>๒. ครูประจำชั้น</p> <p>๓. นักการภารโรง</p> <p>๔. ผู้ปกครอง</p> <p>๕. ชุมชน</p> <p>๖. นักเรียน</p> <p>๗. นางสาวศตกมล ศรีอะภัย หัวหน้างานอนามัยโรงเรียน ๐๖๕-๐๕๘๓๘๐๖</p> <p>ผู้รับผิดชอบ</p> |





แผนเผชิญเหตุความปลอดภัย โรงเรียนพระนารายณ์

| สาเหตุ | มาตรการป้องกันและแก้ไข | ผู้รับผิดชอบ |
|----------------|---|---|
| | <p>๒. รายงานผู้บริหารสถานศึกษา</p> <p>๓. แจ้งเหตุในระบบ MOE Safety Center</p> <p>๔. ประสานหน่วยงานที่เกี่ยวข้องเพื่อร่วมกันแก้ไขปัญหา</p> <p>๕. ปิดสถานศึกษาเมื่อมีโรคระบาด</p> <p>หลังเกิดภัย</p> <p>๑. ประสานงานผู้ปกครองเพื่อให้ความช่วยเหลือดูแลเด็กนักเรียน/ผู้ปกครอง/ติดตามอย่างใกล้ชิดและต่อเนื่อง</p> <p>๒. มอบครูประจำชั้น ติดตามและเฝ้าระวัง ภายหลังกดำเนินการแก้ไขแล้ว เพื่อเป็นการแก้ไขปัญหาในระยะต่อไป มิให้เกิดขึ้น</p> <p>๓. จัดเก็บข้อมูลการดำเนินงานของสถานศึกษา สรุปผลการดำเนินงาน และรายงานต้นสังกัดและผู้เกี่ยวข้องทราบตามกรณี</p> | |
| ๑๒. สัตว์มีพิษ | <p>ก่อนเกิดภัย</p> <p>๑. จัดสภาพแวดล้อมให้สะอาด ร่มรื่น ตัดแต่งกิ่งไม้ กำจัดแหล่งที่อยู่อาศัยของสัตว์มีพิษเพื่อให้เกิดความปลอดภัยแก่นักเรียน</p> <p>๒. ให้ความรู้แก่ครู บุคลากรและนักเรียนเกี่ยวกับสัตว์มีพิษ ตลอดจนวิธีการป้องกันและปฐมพยาบาลเบื้องต้น กรณีได้รับพิษ</p> <p>๓. จัดทำป้ายเตือนภัยจากสัตว์มีพิษในบริเวณที่เป็นจุดเสี่ยง เช่น บริเวณรั้วสถานศึกษา ต้นไม้ใหญ่ ซึ่งมักจะเป็นที่อยู่อาศัยของสัตว์มีพิษเบื้องต้น</p> <p>๔. ประสานความร่วมมือกับหน่วยงานที่เกี่ยวข้อง ในการกำจัดแหล่งเพาะพันธุ์สัตว์ เช่น กำจัดแหล่งเพาะพันธุ์ยุง</p> <p>๕. จัดเตรียมอุปกรณ์และเวชภัณฑ์ในการปฐมพยาบาล กรณีที่ได้รับพิษจากสัตว์มีพิษ</p> <p>๖. จัดทำแผนฉุกเฉินและการฝึกซ้อม โดยความร่วมมือกับหน่วยงานที่เกี่ยวข้อง</p> <p>ขณะเกิดภัย</p> <p>๑. ตรวจสอบข้อมูลเบื้องต้น ประเมินปัญหาของสถานการณ์เพื่อระงับเหตุ และแจ้งเตือนนักเรียน</p> | <p>๑. ผู้บริหารสถานศึกษา</p> <p>๒. ครูประจำชั้น</p> <p>๓. นักการภารโรง</p> <p>๔. ผู้ปกครอง</p> <p>๕. ชุมชน</p> <p>๖. นักเรียน</p> <p>๗. นางสาวศตกมล ศรีอะภัย หัวหน้างานอนามัยโรงเรียน ๐๖๕-๐๕๘๓๘๐๖</p> <p>ผู้รับผิดชอบ</p> |





แผนเผชิญเหตุความปลอดภัย โรงเรียนพระนารายณ์

| สาเหตุ | มาตรการป้องกันและแก้ไข | ผู้รับผิดชอบ |
|------------------|--|--|
| | <p>๒. รายงานผู้บริหารสถานศึกษา</p> <p>๓. แจ้งเหตุในระบบ MOE Safety Center</p> <p>๔. ประสานหน่วยงานที่เกี่ยวข้องเพื่อร่วมกันแก้ไขปัญหา หลังเกิดภัย</p> <p>๑. ประสานงานผู้ปกครองเพื่อให้ความช่วยเหลือดูแล เด็กนักเรียน/ผู้ปกครอง/ติดตามอย่างใกล้ชิดและต่อเนื่อง</p> <p>๒. มอบครูประจำชั้น ติดตามและเฝ้าระวัง ภายหลังจาก ดำเนินการแก้ไขแล้ว เพื่อเป็นการแก้ไขปัญหาในระยะ ต่อไป มิให้เกิดขึ้น</p> <p>๓. จัดเก็บข้อมูลการดำเนินงานของสถานศึกษา สรุปผล การดำเนินงาน และรายงานต้นสังกัดและผู้เกี่ยวข้อง ทราบตามกรณี</p> | |
| ๑๓. การพกพาอาวุธ | <p>ก่อนเกิดภัย</p> <p>๑. สถานศึกษารณรงค์ประชาสัมพันธ์ในการป้องกันและ เฝ้าระวังปัญหา เช่น เสียงตามสาย เว็บไซต์โรงเรียน การสอดแทรกกิจกรรมการเรียนการสอน และ กำหนดให้สถานศึกษาเป็นเขตปลอดอาวุธทุกประเภท</p> <p>๒. สถานศึกษาจัดครูเวรประจำวันตรวจเช็ค/ตรวจค้น นักเรียนก่อนเข้าโรงเรียน</p> <p>ขณะเกิดภัย</p> <p>๑. ตรวจสอบข้อมูลเบื้องต้น ประเมินปัญหาของสถานการณ์ เพื่อระงับเหตุ และแจ้งเตือนนักเรียน</p> <p>๒. รายงานผู้บริหารสถานศึกษา</p> <p>๓. แจ้งเหตุในระบบ MOE Safety Center</p> <p>๔. ประสานหน่วยงานที่เกี่ยวข้องเพื่อร่วมกันแก้ไขปัญหา หลังเกิดภัย</p> <p>๑. ประสานงานผู้ปกครองเพื่อให้ความช่วยเหลือดูแล เด็กนักเรียน/ผู้ปกครอง/ติดตามอย่างใกล้ชิดและต่อเนื่อง</p> <p>๒. มอบครูประจำชั้น ติดตามและเฝ้าระวัง ภายหลังจาก ดำเนินการแก้ไขแล้ว เพื่อเป็นการแก้ไขปัญหาในระยะ ต่อไป มิให้เกิดขึ้น</p> <p>๓. จัดเก็บข้อมูลการดำเนินงานของสถานศึกษา สรุปผล การดำเนินงาน และรายงานต้นสังกัดและผู้เกี่ยวข้อง ทราบตามกรณี</p> | <p>๑. ผู้บริหาร สถานศึกษา</p> <p>๒. ครูประจำชั้น</p> <p>๓. นักการภารโรง</p> <p>๔. ผู้ปกครอง</p> <p>๕. ชุมชน</p> <p>๖. นักเรียน</p> <p>๗. นายสุจิตต์ กลุ่มปัญหา หัวหน้างานจราจร และความปลอดภัย ๐๙๑-๐๐๙๑๑๙๖ ผู้รับผิดชอบ</p> |





แผนเผชิญเหตุความปลอดภัย โรงเรียนพระนารายณ์

| สาเหตุ | มาตรการป้องกันและแก้ไข | ผู้รับผิดชอบ |
|--|--|---|
| ๑๔. การป้องกัน การติดเชื้อไวรัส โคโรนา (Covid ๑๙) | <p>ก่อนเกิดภัย (การเตรียมสถานศึกษาก่อนเปิดภาคเรียน)</p> <ol style="list-style-type: none"> ๑. ตรวจสอบห้องสุขา โรงอาหาร ให้มีอ่างล้างมือ ให้มีเพียงพอยุ่ในสภาพดีพร้อมใช้งาน รวมถึงสบู่ล้างมือที่เพียงพอ ๒. จัดเตรียมอุปกรณ์ล้างมือ เช่น เจลแอลกอฮอล์ไว้บริเวณทางเข้าห้องเรียนและอาคารต่างๆ ที่มีการใช้งานร่วมกัน ๓. กำหนดจุดตรวจคัดกรองอาการป่วยบริเวณทางเข้าสถานศึกษา อาคารเรียน หอพัก พร้อมอุปกรณ์ เช่น เครื่องวัดอุณหภูมิ ๔. จัดสถานที่เพื่อเว้นระยะห่างระหว่างบุคคล เช่น การเข้าแถว การจัดที่นั่งเรียน การจัดที่นั่งรับประทานอาหาร ตามมาตรการเว้นระยะห่าง ๕. ทำสัญลักษณ์เพื่อเว้นระยะห่างระหว่างบุคคล เช่น จัดคัดกรองก่อนเข้าโรงเรียน จุดรับประทานอาหารกลางวัน จุดล้างมือ เป็นต้น ๖. จัดตารางเหลื่อมเวลาพักรับประทานอาหารกลางวัน ๗. กำหนดให้มีเจ้าหน้าที่รับผิดชอบการป้องกันควบคุมโรคของสถานศึกษาเพื่อคอยติดต่อประสานงานกับหน่วยงานสาธารณสุขในพื้นที่เมื่อพบผู้ป่วย หรือผู้ต้องสงสัย <p>ขณะเกิดภัย (กิจกรรมการเฝ้าระวังและป้องกันโรคเมื่อเปิดการเรียนการสอน)</p> <ol style="list-style-type: none"> ๑. ตรวจสอบข้อมูลเบื้องต้น ประเมินปัญหาของสถานการณ์เพื่อระงับเหตุ และแจ้งเตือนนักเรียน ๒. รายงานผู้บริหารสถานศึกษา ๓. แจ้งเหตุในระบบ MOE Safety Center ๔. ประสานหน่วยงานที่เกี่ยวข้องเพื่อร่วมกันแก้ไขปัญหา ๕. ปิดสถานศึกษาเมื่อมีโรคระบาด ๖. ให้มีการตรวจสอบการลาป่วยของนักเรียนและบุคลากรในโรงเรียน หากพบว่าผู้ป่วยมากผิดปกติ ให้รายงานเจ้าหน้าที่สาธารณสุขในพื้นที่ทราบ ๗. ให้มีการคัดกรองนักเรียน ครูและเจ้าหน้าที่ บริเวณทางเข้าสถานศึกษาทุกวัน หากพบผู้ที่มีอาการป่วยให้หยุดเรียนหรือทำงาน และพาไปพบแพทย์ที่โรงพยาบาลทันที | <ol style="list-style-type: none"> ๑. ผู้บริหารสถานศึกษา ๒. ครูประจำชั้น ๓. นักการภารโรง ๔. ผู้ปกครอง ๕. ชุมชน ๖. นักเรียน ๗. นางสาวศศกมล ศรีอะภัย หัวหน้างานอนามัยโรงเรียน ๐๖๕-๐๕๘๓๘๐๖ ผู้รับผิดชอบ ๘. นายวิรัช พันธชา หัวหน้างานอาคารสถานที่ ๐๙๘-๔๕๗๑๙๙๑ ผู้รับผิดชอบ |





| สาเหตุ | มาตรการป้องกันและแก้ไข | ผู้รับผิดชอบ |
|--------|--|--------------|
| | <p>๘. หากพบว่า มีผู้ที่มีไข้จำนวนมากผิดปกติให้โรงเรียนแจ้งไปยังหน่วยงานสาธารณสุขในพื้นที่</p> <p>๙. กรณีใช้ห้องพยาบาล ให้มีการบันทึกรายชื่อและอาการของนักเรียนที่ป่วย</p> <p>๑๐. แจ้งผู้ปกครองที่บุตรหลานมีอาการเจ็บป่วย เช่น มีไข้ ไอ จาม มีน้ำมูก เหนื่อยหอบ หรือกลับจากพื้นที่เสี่ยง และอยู่ในช่วงกักกัน ให้หยุดเรียน รวมทั้งขอความร่วมมือกรณีที่มีคนในครอบครัว ป่วยด้วยโรคติดเชื้อไวรัสโคโรนา (Covid-๑๙) หรือ กลับจากพื้นที่เสี่ยง และอยู่ในช่วงกักกันให้ปฏิบัติตัว ตามคำแนะนำของเจ้าหน้าที่สาธารณสุขอย่างเคร่งครัด</p> <p>๑๑. หากมีรถรับ-ส่งนักเรียน ให้ประสานคนขับรถรับ – ส่งสังเกตอาการนักเรียนก่อนอนุญาตให้ขึ้นรถ โดยให้นักเรียนสวมหน้ากากผ้า หรือหน้ากากอนามัยทุกคน ระหว่างนั่งในรถเปิดประตูหน้าต่างต่างรถ เมื่อหยุดรับนักเรียนในแต่ละจุด เพื่อให้มีอากาศถ่ายเทบ่อยๆ และทำความสะอาดโดยเฉพาะที่ราวจับประตู ที่วางแขนและเบาะนั่งทุกวัน</p> <p>๑๒. เปิดประตูหน้าต่างของห้องเรียน เพื่อให้มีการถ่ายเทอากาศ งดการเรียนในห้องแอร์ที่ไม่จำเป็น</p> <p>๑๓. ตรวจสอบตราผู้ประกอบอาหารของโรงเรียนให้ปฏิบัติตามสุขอนามัยในการประกอบอาหาร สวมหน้ากากผ้าหรือหน้ากากอนามัย หมวกคลุมผม Face shield ถุงมือขณะประกอบอาหาร และเสิร์ฟอาหารทุกครั้งเน้นเมนูที่ปรุงสุกใหม่และร้อน มีภาชนะปิดมิดชิด</p> <p>หลังเกิดภัย (การทำความสะอาด)</p> <p>๑. ประสานงานผู้ปกครองเพื่อให้ความช่วยเหลือดูแลเด็กนักเรียน/ผู้ปกครอง/ติดตามอย่างใกล้ชิดและต่อเนื่อง</p> <p>๒. มอบครูประจำชั้น ติดตามและเฝ้าระวัง ภายหลังจากดำเนินการแก้ไขแล้ว เพื่อเป็นการแก้ไขปัญหาในระยะต่อไป มิให้เกิดขึ้น</p> <p>๓. จัดเก็บข้อมูลการดำเนินงานของสถานศึกษา สรุปผลการดำเนินงาน และรายงานต้นสังกัดและผู้เกี่ยวข้องทราบตามกรณี</p> | |





แผนเผชิญเหตุความปลอดภัย โรงเรียนพระนารายณ์

| สาเหตุ | มาตรการป้องกันและแก้ไข | ผู้รับผิดชอบ |
|--|--|---|
| | <p>๔. ทำความสะอาดพื้นและพื้นผิวสัมผัสต่างๆ ทุกวัน อย่างน้อย วันละ ๒ ครั้ง โดยเฉพาะพื้นผิวที่มีหลายคนสัมผัส เช่น ราวบันได โต๊ะอาหาร อุปกรณ์กีฬา ที่จับประตู หน้าต่าง เครื่องช่วยสอน อุปกรณ์การเรียน เป็นต้น</p> <p>๕. ใช้น้ำยาฆ่าเชื้อหรือน้ำยาซักผ้าขาวผสมในอัตราส่วน ๑ ส่วนต่อน้ำสะอาด ๒๐ ส่วน สำหรับเช็ดพื้นผิวหรือแอลกอฮอล์ ๗๐ % สำหรับการฆ่าเชื้อโรคของอุปกรณ์ต่างๆ</p> <p>๖. การทำความสะอาดห้องสุขา ด้วยน้ำยาฆ่าเชื้อ หรือน้ำยาซักผ้าขาวผสมในอัตราส่วน ๑ ส่วนต่อน้ำสะอาด ๑๐ ส่วน อย่างน้อย วันละ ๒ ครั้ง</p> <p>๗. กำจัดขยะอย่างถูกวิธีทุกวัน โดยการผูกปากถุงให้มิดชิด เน้นย้ำนักการภารโรงที่เก็บขยะใส่หน้ากากอนามัย face shield และถุงมือยาง</p> <p>หลังเกิดภัย (กิจกรรมเมื่อพบผู้ป่วยยืนยัน)</p> <p>๑. แยกผู้ป่วยยืนยันไปห้อง School Isolation</p> <p>๒. ทำความสะอาดสถานที่ที่ผู้ป่วยนั่งเรียน หรือใช้เป็นประจำ เช่น ห้องสุขา ที่รับประทานอาหาร</p> <p>๓. คัดกรองนักเรียนและบุคลากรทุกคนบริเวณทางเข้าโรงเรียนอย่างเคร่งครัด หากพบอาการไข้ หรืออาการทางเดินหายใจให้นำส่งโรงพยาบาล</p> <p>๔. ผู้สัมผัสกลุ่มเสี่ยงสูง (High Risk) ให้แยกตัวอยู่บ้านเป็นเวลา ๗ วัน โดยประสานเจ้าหน้าที่สาธารณสุข</p> | |
| <p>๑๕. ความปลอดภัยในสถานศึกษา (MOE safety center)</p> | <p>ก่อนเกิดภัย</p> <p>๑. ประชุมชี้แจงแนวทางการบริหารจัดการระบบมาตรฐานความปลอดภัย MOE safety center</p> <p>๒. สถานศึกษา ครู นักเรียน ผู้ปกครอง สมัครเข้าใช้งานในระบบความปลอดภัย MOE safety center</p> <p>๓. จัดตั้งศูนย์ความปลอดภัยในสถานศึกษา มีคณะทำงานประจำศูนย์ความปลอดภัย โดยแต่งตั้งคณะกรรมการความปลอดภัยตามแนวทางการบริหารจัดการระบบมาตรฐานความปลอดภัย MOE safety center</p> | <p>๑. ผู้บริหารสถานศึกษา</p> <p>๒. ครูประจำชั้น</p> <p>๓. นักการภารโรง</p> <p>๔. ผู้ปกครอง</p> <p>๕. ชุมชน</p> <p>๖. นักเรียน</p> |





แผนเผชิญเหตุความปลอดภัย โรงเรียนพระนารายณ์

| สาเหตุ | มาตรการป้องกันและแก้ไข | ผู้รับผิดชอบ |
|--------------------------------|--|--|
| | <p>๔. ดำเนินการสำรวจข้อมูลด้านความปลอดภัยในสถานศึกษา เพื่อเป็นข้อมูลสารสนเทศในการจัดทำแผนการดำเนินงานความปลอดภัย เพื่อส่งเสริมความปลอดภัยให้กับนักเรียน ครู บุคลากรทางการศึกษา ตามนโยบายและคำแนะนำที่สอดคล้องกับศูนย์ความปลอดภัย สพฐ.</p> <p>๕. เจ้าหน้าที่ดูแลระบบความปลอดภัย MOE safety center เข้าระบบทุกวัน เวลา ๐๙.๐๐ น. เพื่อตรวจสอบการแจ้งเหตุในระบบความปลอดภัย MOE safety center</p> <p>๖. สถานศึกษารายงานการแจ้งเหตุในระบบความปลอดภัย MOE safety center</p> <p>๗. ประชาสัมพันธ์การรับรู้การดำเนินงานตามมาตรการความปลอดภัยในสถานศึกษา</p> <p>ขณะเกิดภัย</p> <p>๑. ตรวจสอบข้อมูลเบื้องต้น ประเมินปัญหาของสถานการณ์ เพื่อระงับเหตุ และแจ้งเตือนนักเรียน</p> <p>๒. รายงานผู้บริหารสถานศึกษา</p> <p>๓. แจ้งเหตุในระบบ MOE Safety Center</p> <p>๔. ประสานหน่วยงานที่เกี่ยวข้องเพื่อร่วมกันแก้ไขปัญหา</p> <p>หลังเกิดภัย</p> <p>๑. ประสานงานผู้ปกครองเพื่อให้ความช่วยเหลือดูแลเด็กนักเรียน/ผู้ปกครอง/ติดตามอย่างใกล้ชิดและต่อเนื่อง</p> <p>๒. มอบครูประจำชั้น ติดตามและเฝ้าระวัง ภายหลังจากดำเนินการแก้ไขแล้ว เพื่อเป็นการแก้ไขปัญหาในระยะต่อไป มิให้เกิดขึ้น</p> <p>๓. จัดเก็บข้อมูลการดำเนินงานของสถานศึกษา สรุปผลการดำเนินงาน และรายงานต้นสังกัดและผู้เกี่ยวข้องทราบตามกรณี</p> | <p>๗. นายภัทร แสงเพ็ญ รองผู้อำนวยการกลุ่มบริหารกิจการนักเรียน</p> <p>๐๖๒-๒๙๕๒๔๕๑</p> <p>ผู้รับผิดชอบ</p> |
| ๑๖. การป้องกันอาชญากรรมไซเบอร์ | <p>การป้องกันระดับบุคคล (Protect Personal from Cybercrime)</p> <p>๑. อัปเดตซอฟต์แวร์ให้เป็นปัจจุบันอยู่เสมอ เพื่อเพิ่มความปลอดภัยในการทำงานให้มากขึ้น</p> <p>๒. ใช้โปรแกรมแอนตี้ไวรัสที่มีประสิทธิภาพ</p> | <p>๑. ผู้บริหารสถานศึกษา</p> <p>๒. ชุรกิจการโรงเรียน</p> |





แผนเผชิญเหตุความปลอดภัย โรงเรียนพระนารายณ์

| สาเหตุ | มาตรการป้องกันและแก้ไข | ผู้รับผิดชอบ |
|---------------------------|---|--|
| | <p>๓. พิจารณาให้รอบคอบก่อนคลิกไปที่ลิงก์น่าสงสัย เช่น เว็บไซต์ที่บอกว่าจะแจกรางวัล แบนเนอร์ โฆษณา บนเว็บไซต์ต่างๆ ที่ลิงก์ไปยังเว็บอื่น</p> <p>การป้องกันระดับองค์กร (Protect Corporate From Cybercrime)</p> <p>๑. ใช้งานซอฟต์แวร์ที่ถูกลิขสิทธิ์และอัปเดตซอฟต์แวร์ให้เป็นปัจจุบันอยู่เสมอ</p> <p>๒. เลือกใช้งานโปรแกรมแอนตี้ไวรัสที่ถูกลิขสิทธิ์น่าเชื่อถือ และหมั่นอัปเดตโปรแกรมและสแกนไวรัสภายในเครื่องเป็นประจำ</p> <p>๓. คอยอัปเดตข่าวสารเกี่ยวกับการโจมตีเจาะข้อมูลทางไซเบอร์อยู่เสมอ</p> <p>๔. กำชับบุคลากรว่าไม่ควรเข้าใช้งานเว็บไซต์แปลกๆ ที่น่าสงสัยหรืออาจบล็อกการใช้งานบางเว็บไซต์ที่อาจลิงก์ไปยังเว็บไซต์อื่นๆ ได้</p> | <p>๓. นางสาววิณาวรรณ จันทพันธ์ หัวหน้างานระบบเครือข่าย</p> <p>๐๘๒-๑๙๗๙๖๑๑</p> <p>ผู้รับผิดชอบ</p> |
| ๑๗. การป้องกันฝุ่น PM ๒.๕ | <p>ก่อนเกิดภัย</p> <p>๑. สถานศึกษาติดตามสถานการณ์และตรวจสอบคุณภาพอากาศประเทศไทยทางเว็บไซต์ air4thai.pcd.go.th หรือแอปพลิเคชัน air4thai ของกรมควบคุมมลพิษเป็นประจำทุกวัน หากพบว่าคุณภาพอากาศอยู่ในเกณฑ์ที่มีผลกระทบต่อสุขภาพให้พิจารณาเปิด-ปิดสถานศึกษาตามระเบียบกระทรวงศึกษาธิการว่าด้วยปีการศึกษา การเปิดและปิดสถานศึกษา พ.ศ. ๒๕๕๙ และระเบียบกระทรวงศึกษาธิการว่าด้วยการเปิดและปิดสถานศึกษา (ฉบับที่ ๒) พ.ศ. ๒๕๕๘</p> <p>๒. สถานศึกษาเตรียมความพร้อมในการป้องกันผลกระทบต่อสุขภาพจากฝุ่นละอองขนาดเล็ก (PM๒.๕) ดังนี้</p> <p>๒.๑ สถานศึกษาที่ตั้งอยู่ในพื้นที่ที่คุณภาพอากาศอยู่ในเกณฑ์ (สีเหลือง) ให้ดำเนินการดังนี้</p> <ul style="list-style-type: none"> - ให้จัดกิจกรรมทำความสะอาดห้องเรียนและอาคารเรียนอย่างสม่ำเสมอ - ให้ลดการทำกิจกรรมนอกอาคาร - นักเรียนที่ป่วยด้วยโรคระบบหัวใจ หลอดเลือด โรคระบบทางเดินหายใจ หอบหืด ให้พิจารณาลดการเรียน | <p>๑. ผู้บริหาร</p> <p>สถานศึกษา</p> <p>๒. ครูประจำชั้น</p> <p>๓. นักการภารโรง</p> <p>๔. ผู้ปกครอง</p> <p>๕. ชุมชน</p> <p>๖. นักเรียน</p> <p>๗. นางทัศนวรรณ พูลเพิ่ม หัวหน้ากลุ่มบริหารทั่วไป</p> <p>๐๘๑-๙๙๔๖๙๓๒</p> <p>ผู้รับผิดชอบ</p> |





แผนเผชิญเหตุความปลอดภัย โรงเรียนพระนารายณ์

| สาเหตุ | มาตรการป้องกันและแก้ไข | ผู้รับผิดชอบ |
|--------|---|--------------|
| | <p>๒.๒ สถานศึกษาที่ตั้งอยู่ในพื้นที่คุณภาพอากาศอยู่ในเกณฑ์เกินมาตรฐานเริ่มมีผลกระทบต่อสุขภาพ (สีส้ม) ให้ดำเนินการดังนี้</p> <ul style="list-style-type: none"> - ให้นักเรียน ผู้บริหาร ครู อาจารย์และบุคลากรทางการศึกษาต้องสวมหน้ากากอนามัยที่ป้องกันฝุ่นละอองขนาดเล็ก (PM ๒.๕) ได้ในกรณีที่สถานศึกษามีหน้ากากอนามัยไม่เพียงพอให้ประสานกับศูนย์อำนวยการช่วยเหลือสถานศึกษาประสบภัยพิบัติจังหวัด เพื่อขอรับการสนับสนุน - ควรเรียนในชั้นเรียน สำหรับกิจกรรมกลางแจ้งอื่นๆ ให้พิจารณาตามความเหมาะสม - นักเรียนที่ป่วยด้วยโรคระบบหัวใจ หลอดเลือด โรคระบบทางเดินหายใจ เช่น หอบหืด ควรให้อยู่ภายในอาคารในห้องปลอดฝุ่น และต้องได้รับการดูแลจากครูอย่างใกล้ชิด <p>๒.๓ สถานศึกษาที่ตั้งอยู่ในพื้นที่คุณภาพอากาศอยู่ในเกณฑ์เกินมาตรฐานเริ่มมีผลกระทบต่อสุขภาพ (สีแดง) ให้ดำเนินการดังนี้</p> <ul style="list-style-type: none"> - นักเรียนทุกคนควรอยู่ในอาคาร หรือห้องเรียน และปิดประตูหน้าต่างให้มิดชิด - ลดระยะเวลาทำกิจกรรมกลางแจ้ง - นักเรียนกลุ่มเสี่ยง ควรอยู่ภายในอาคาร หรือห้องเรียนที่มีประตูและหน้าต่างปิดสนิท หรือห้องปลอดฝุ่น ที่มีเครื่องปรับอากาศ/เครื่องฟอกอากาศ และต้องได้รับการดูแลจากครูอย่างใกล้ชิด - พิจารณาเปิด-ปิด สถานศึกษา ตามระเบียบกระทรวงศึกษาธิการว่าด้วยการเปิดและปิดสถานศึกษา พ.ศ. ๒๕๔๙ และระเบียบกระทรวงศึกษาธิการว่าด้วยการเปิดและปิดสถานศึกษา (ฉบับที่ ๒) พ.ศ. ๒๕๕๘ | |





| สาเหตุ | มาตรการป้องกันและแก้ไข | ผู้รับผิดชอบ |
|--------|--|--------------|
| | <p>๓. สถานศึกษาประชาสัมพันธ์สื่อองค์ความรู้และนวัตกรรมเกี่ยวกับแนวทางการป้องกันและแก้ไขปัญหาฝุ่นละอองขนาดเล็ก (PM๒.๕) ผ่านช่องทางต่างๆ รวมทั้งทางสื่อออนไลน์/เว็บไซต์ เพื่อสร้างการรับรู้ให้เกิดความเข้าใจและนำไปป้องกันและแก้ไขปัญหา รวมทั้งดูแลสุขภาพได้อย่างถูกต้อง</p> <p>ขณะเกิดภัย</p> <p>๑. ตรวจสอบข้อมูลเบื้องต้น ประเมินปัญหาของสถานการณ์เพื่อระงับเหตุ และแจ้งเตือนนักเรียน</p> <p>๒. รายงานผู้บริหารสถานศึกษา</p> <p>๓. แจ้งเหตุในระบบ MOE Safety Center</p> <p>๔. ประสานหน่วยงานที่เกี่ยวข้องเพื่อร่วมกันแก้ไขปัญหา</p> <p>หลังเกิดภัย</p> <p>๑. ประสานงานผู้ปกครองเพื่อให้ความช่วยเหลือดูแลเด็กนักเรียน/ผู้ปกครอง/ติดตามอย่างใกล้ชิดและต่อเนื่อง</p> <p>๒. มอบครูประจำชั้น ติดตามและเฝ้าระวัง ภายหลังจากดำเนินการแก้ไขแล้ว เพื่อเป็นการแก้ไขปัญหาในระยะต่อไป มิให้เกิดขึ้น</p> <p>๓. จัดเก็บข้อมูลการดำเนินงานของสถานศึกษา สรุปผลการดำเนินงาน และรายงานต้นสังกัดและผู้เกี่ยวข้องทราบตามกรณี</p> | |

บทบาทของสถานศึกษา

โรงเรียนพระนารายณ์ สังกัดกระทรวงศึกษาธิการ เป็นหน่วยงานที่อาจจะเผชิญเหตุด้านความปลอดภัย จึงต้องให้ความสำคัญต่อการดำเนินงานด้านความปลอดภัย ตลอดจนการลดระดับความรุนแรงของภัยที่อาจจะเกิดขึ้นโดยตรงเพื่อระงับเหตุการณ์ความไม่ปลอดภัยหรือแก้ไขปัญหามือเกิดเหตุการณ์ความไม่ปลอดภัยขึ้น โดยโรงเรียนมีบทบาทหน้าที่ ดังนี้

๑) เมื่อเกิดเหตุความไม่ปลอดภัยหรือรับแจ้งเหตุ จากระบบ MOE Safety Center สามารถแจ้งเหตุได้ ๔ ช่องทาง ได้แก่ Application MOE Safety Center, www.MOESafetyCenter.com, LINE@MOESafetyCenter, หรือที่ call center โทร ๐-๒๑๒๖-๖๕๖๕

๒) มีการตรวจสอบข้อมูลเบื้องต้น ประเมินปัญหาสถานการณ์ เพื่อระงับเหตุการณ์ความไม่ปลอดภัยหรือแก้ไขปัญห

๓) รายงานผู้บังคับบัญชาตามลำดับชั้นและรายงานในระบบ MOE Safety Center





- ๔) ระวังเหตุการณ์ความไม่ปลอดภัยหรือแก้ไขปัญหา ประสานหน่วยงานที่เกี่ยวข้องเพื่อร่วมกันแก้ไขปัญหา
- ๕) คຸ້มครอง ดูแล ช่วยเหลือแก้ไขและเยียวยา
- ๖) ดำเนินการช่วยเหลือด้านร่างกาย จิตใจ และให้คำปรึกษา
- ๗) สรุปและรายงานผล





แผนเผชิญเหตุความปลอดภัย โรงเรียนพระนารายณ์

แนวทางการดำเนินการความปลอดภัยสถานศึกษา โรงเรียนพระนารายณ์





แนวทางการดำเนินงานความปลอดภัยสถานศึกษา (PNR Safety School)

โรงเรียนพระนารายณ์

1. พื้นที่ความปลอดภัย / แผนการดำเนินการ

- ป้องกันจุดเฝ้าระวังเป็นพิเศษ
 - อาคารเรียน ห้องน้ำ โรงอาหาร สะอาดเรียบร้อย ปลอดภัย
 - ห้องน้ำนอกอาคาร จุดอื่น
 - สนามกีฬา มีชื่อแนะนำในการใช้
 - สระน้ำ มีป้ายแจ้งเตือน อุปกรณ์ช่วยชีวิต

- ปลุกฝัง
 - จัดระบบการจราจรภายในโรงเรียน / รถยนต์ไม่ปฏิบัติตามกฎจราจร
 - สื่อรณรงค์ทางทีวี
 - พิธีการปฐมนิเทศฯ
 - ทัศนศึกษา



- ปรับปราม
 - ร้องเรียน / การ Bully
 - การทะเลาะวิวาท
 - ภัยจากโซเชียล
 - ภัยที่มีผลกระทบต่อสุขภาพทางกายและจิตใจ

2. คณะกรรมการดำเนินงาน



- คณะที่ 1 คณะกรรมการความปลอดภัยโรงเรียนพระนารายณ์
- คณะที่ 2 เจ้าหน้าที่ดูแลระบบ MOE Safety Center ของโรงเรียนพระนารายณ์

3. ช่องทางการสื่อสาร



- เครือข่ายเฝ้าระวัง
 - ครูเวร ครูที่ปรึกษา นน.ตึก รปภ.
 - เจ้าหน้าที่สำรวจในพื้นที่ / สก.ลพบุรี
 - สปด.พนร. / สก.ลพบุรี / รับผิดชอบบริเวณโรงเรียน
 - แผนกฯ

- แจ้งผ่านออนไลน์
 - Application : MOE Safety Center
 - www.moesafetycenter.com



- ช่องทางการช่วยเหลือ
 - ศูนย์ความปลอดภัยกระทรวงศึกษาธิการ
 - ศูนย์ความปลอดภัย สพม.ลพบุรี
 - ศูนย์ความปลอดภัยโรงเรียนพระนารายณ์

- การส่งต่อ
 - โรงพยาบาลพระนารายณ์มหาราช / รพ.สด.ท่าศาลา
 - แผนกจิตเวช โรงพยาบาลพระนารายณ์มหาราช



4. แผนการดำเนินงาน / การปฏิบัติงาน

4.1 ตรวจสอบพื้นที่เพื่อจัดระบบความปลอดภัย,เสริมสร้างความรู้ความเข้าใจ,จัดกิจกรรมส่งเสริมความตระหนัก

4.2 เฝ้าระวัง ประชาสัมพันธ์ สื่อสาร

- จัดระบบการติดตามจากครูเวร ,เวรตึก , เวรกลางวัน ,เวรกลางคืน ,หัวหน้าตึกครูประจำชั้น, คณะกรรมการบริหารกิจการนักเรียน
- กล้องวงจรปิด
- หน่วยเฉพาะกิจตรวจตราเฝ้าระวัง หุกข้าวโอง

4.3 การเผชิญเหตุ / การระงับเหตุ

- จับแจ้งเหตุที่กลุ่มบริหารกิจการนักเรียน (ศูนย์ PNR Safety Center, PNR Care) โทร. 036-413111
- ผ่าน Application : MOESafety Center
- เจ้าหน้าที่ SC - Action : Safety Center Action ปฏิบัติการ
- รายงานเพื่อปิดเคส

4.4 แนวทางการช่วยเหลือ

- ศูนย์ PNR Safety Center, PNR Care
- ประกันอุบัติเหตุหมู่
- สร้างขวัญกำลังใจในการจัดการดูแลจากครูที่ปรึกษา, ผู้บริหาร
- ระบบการส่งต่อ / ระบบการดูแลช่วยเหลือความเสียหาย



● กลุ่มอำนวยการ โรงเรียนพระนารายณ์





เอกสารอ้างอิง

กรมสวัสดิการและคุ้มครองแรงงาน. (๒๕๕๖). **คู่มือโครงการเตรียมความพร้อมด้านความปลอดภัย อาชีวอนามัยและสภาพแวดล้อมในการทำงานในสถานศึกษา**. สำนักความปลอดภัยแรงงาน.

กระทรวงศึกษาธิการ. (๒๕๕๖). **คู่มือแนวทางปฏิบัติและมาตรการรักษาความปลอดภัยของสถานศึกษา**. สำนักงานคณะกรรมการการศึกษาขั้นพื้นฐาน. โรงพิมพ์สำนักงานพระพุทธศาสนาแห่งชาติ.

_____. (๒๕๕๗). **มาตรฐานโรงเรียนคุ้มครองเด็ก**. มูลนิธิศูนย์พิทักษ์สิทธิเด็ก สำนักงานคณะกรรมการการศึกษาขั้นพื้นฐาน.

_____. (๒๕๖๒). **มาตรฐานสถานพัฒนาเด็กปฐมวัยแห่งชาติ**. สำนักมาตรฐานการศึกษาและพัฒนาศึกษาเรียนรู้. สำนักงานเลขาธิการ สภาการศึกษา.

_____. (๒๕๖๓). **คู่มือการคุ้มครองและช่วยเหลือเด็กนักเรียนของสถานศึกษา**. สำนักงานคณะกรรมการการศึกษาขั้นพื้นฐาน.

_____. (๒๕๖๔). **คู่มือการดำเนินงานความปลอดภัยสถานศึกษา**. สำนักงานคณะกรรมการการศึกษาขั้นพื้นฐาน.

กระทรวงสาธารณสุข. (๒๕๖๓). **คู่มือการปฏิบัติสำหรับสถานศึกษาในการป้องกันการแพร่ระบาดของโรคโควิด ๑๙**. กรมอนามัย.

กฎกระทรวง กำหนดมาตรฐานในการบริหารจัดการและดำเนินการด้านความปลอดภัยอาชีวอนามัยและสภาพแวดล้อมในการทำงานเกี่ยวกับการป้องกันและระงับอัคคีภัย พ.ศ. ๒๕๕๕

กฎกระทรวง กำหนดมาตรฐานในการบริหารจัดการและดำเนินการด้านความปลอดภัยอาชีวอนามัยและสภาพแวดล้อมในการทำงานเกี่ยวกับสารเคมีอันตราย พ.ศ. ๒๕๕๖

พระราชบัญญัติความปลอดภัย อาชีวอนามัยและสภาพแวดล้อมในการทำงาน พ.ศ. ๒๕๕๔





คำสั่งโรงเรียนพระนารายณ์

ที่ ๑๘๒/๒๕๖๗

เรื่อง แต่งตั้งคณะกรรมการความปลอดภัยโรงเรียนพระนารายณ์

เพื่อให้การบริหารความปลอดภัยของโรงเรียนพระนารายณ์ เป็นไปด้วยความเรียบร้อย มีประสิทธิภาพในการให้บริการและการแก้ไขปัญหา บรรลุวัตถุประสงค์ตามนโยบายความปลอดภัยในการเสริมสร้างความปลอดภัยให้แก่ นักเรียนครูและบุคลากรทางการศึกษา

อาศัยอำนาจตามความในมาตรา ๓๙ แห่งพระราชบัญญัติระเบียบบริหารราชการกระทรวงศึกษาธิการ พ.ศ. ๒๕๔๖ และโดยความเห็นชอบจากคณะกรรมการสถานศึกษาขั้นพื้นฐานโรงเรียนพระนารายณ์ ในคราวประชุม ครั้งที่ ๑/๒๕๖๗ เมื่อวันที่ ๑๗ เดือน พฤษภาคม พ.ศ. ๒๕๖๗ โรงเรียนพระนารายณ์ จึงได้แต่งตั้งคณะกรรมการความปลอดภัยโรงเรียนพระนารายณ์ ประกอบด้วย

๑. ที่ปรึกษา

- | | | |
|-------------------|------------|---|
| ๑.๑ นายกิจจา | จงประเสริฐ | ประธานคณะกรรมการสถานศึกษา |
| ๑.๒ พันเอกพนม | พรหมศิริ | นายกสมาคมผู้ปกครองและครูโรงเรียนพระนารายณ์ |
| ๑.๓ นางนภาพรรณ | พันธ์พัฒน์ | ผู้อำนวยการโรงพยาบาลส่งเสริมสุขภาพตำบลท่าศาลา |
| ๑.๔ พ.ต.อ.จรินทร์ | ลำลึก | ผู้กำกับสถานีตำรวจภูธรเมืองลพบุรี |

มีหน้าที่ ให้คำแนะนำที่เป็นประโยชน์ต่อการดำเนินงาน

๒. คณะกรรมการ

- | | | |
|----------------------------------|-----------|---------------|
| ๒.๑ นายวีระวัฒน์ | วัฒนา | ประธานกรรมการ |
| ผู้อำนวยการโรงเรียนพระนารายณ์ | | |
| ๒.๒ นายภัทร | แสงเพ็ญ | กรรมการ |
| รองผู้อำนวยการโรงเรียนพระนารายณ์ | | |
| ๒.๓ นางวรรณภา | เวียงแก้ว | กรรมการ |
| รองผู้อำนวยการโรงเรียนพระนารายณ์ | | |
| ๒.๔ นางสาวกมลทิพย์ | ทองเย็น | กรรมการ |
| รองผู้อำนวยการโรงเรียนพระนารายณ์ | | |
| ๒.๕ นางสาวมณิชา | คล้ายแก้ว | กรรมการ |
| รองผู้อำนวยการโรงเรียนพระนารายณ์ | | |





แผนเผชิญเหตุความปลอดภัย โรงเรียนพระนารายณ์

- ๒.๖ นายณรงค์ศักดิ์ หงษ์ตะนุ กรรมการ
ครูโรงเรียนพระนารายณ์ ปฏิบัติหน้าที่หัวหน้ากลุ่มบริหารวิชาการ
- ๒.๗ นางทัศนวรรณ พูลเพิ่ม กรรมการ
ครูโรงเรียนพระนารายณ์ ปฏิบัติหน้าที่หัวหน้ากลุ่มบริหารทั่วไป
- ๒.๘ นางรุ่งทิพย์ วัฒนา กรรมการ
ครูโรงเรียนพระนารายณ์ ปฏิบัติหน้าที่หัวหน้ากลุ่มอำนวยการ
- ๒.๙ นางรุ่งทิพย์ วัฒนา กรรมการ
ครูโรงเรียนพระนารายณ์
- ๒.๑๐ นางจาริญา นิลสนธิ กรรมการ
ครูโรงเรียนพระนารายณ์
- ๒.๑๑ นายพัลลภ ทองหล่อ กรรมการ
ครูโรงเรียนพระนารายณ์ ปฏิบัติหน้าที่เจ้าหน้าที่ Operator โรงเรียนพระนารายณ์
- ๒.๑๒ นางสาวณปภัช รุจิระกุล กรรมการ
ครูโรงเรียนพระนารายณ์ ปฏิบัติหน้าที่เจ้าหน้าที่ Operator โรงเรียนพระนารายณ์
- ๒.๑๓ นางสาวธรรณภักคอร กรอบทอง กรรมการ
ครูโรงเรียนพระนารายณ์ ปฏิบัติหน้าที่เจ้าหน้าที่ Operator โรงเรียนพระนารายณ์
- ๒.๑๔ นางกฤติยา ขจรมา กรรมการและเลขานุการ
ครูโรงเรียนพระนารายณ์ ปฏิบัติหน้าที่เจ้าหน้าที่ Operator โรงเรียนพระนารายณ์

มีหน้าที่ เสริมสร้างความปลอดภัย จัดให้มีรูปแบบ หรือกระบวนการในการดูแลช่วยเหลือนักเรียน ให้เกิดการเรียนรู้อย่างมีคุณภาพ มีความสุขและได้รับการปกป้อง ค้ำครองความปลอดภัยทั้งด้านร่างกาย และจิตใจ จัดให้มีกิจกรรมเสริมสร้างทักษะให้นักเรียนมีความสามารถในการดูแลตนเองจากภัยอันตรายต่างๆ ท่ามกลางสภาพแวดล้อมทางสังคมที่เปลี่ยนแปลงตลอดเวลา

ทั้งนี้ตั้งแต่บัดนี้เป็นต้นไป

สั่ง ณ วันที่ ๒๐ เดือน พฤษภาคม พ.ศ. ๒๕๖๗

(นายวีระวัฒน์ วัฒนา)

ผู้อำนวยการโรงเรียนพระนารายณ์





คำสั่งโรงเรียนพระนารายณ์

ที่ ๑๘๓/๒๕๖๗

เรื่อง แต่งตั้งเจ้าหน้าที่ดูแลระบบ MOE Safety Center ของโรงเรียนพระนารายณ์

เพื่อให้การบริหารจัดการระบบ MOE Safety Center ของโรงเรียนพระนารายณ์ เป็นไปด้วยความเรียบร้อย มีประสิทธิภาพในการให้บริการ และการแก้ไขปัญหาด้านความปลอดภัย อาศัยอำนาจตามความในมาตรา ๓๙ แห่งพระราชบัญญัติระเบียบบริหารราชการกระทรวงศึกษาธิการพ.ศ. ๒๕๕๖ โรงเรียนพระนารายณ์ จึงได้แต่งตั้งเจ้าหน้าที่ดูแลระบบ MOE Safety Center ของโรงเรียนพระนารายณ์ประกอบด้วย

๑. เจ้าหน้าที่ Operator

- | | | |
|---|-----------|-------------|
| ๑.๑ นายพัลลภ | ทองหล่อ | หัวหน้า |
| ครูโรงเรียนพระนารายณ์ ปฏิบัติหน้าที่เจ้าหน้าที่ Operator โรงเรียนพระนารายณ์ | | |
| ๑.๒ นางสาวณปภัช | รุจิระกุล | เจ้าหน้าที่ |
| ครูโรงเรียนพระนารายณ์ ปฏิบัติหน้าที่เจ้าหน้าที่ Operator โรงเรียนพระนารายณ์ | | |
| ๑.๓ นางสาวธรรณ์ภคอร | กรอบทอง | เจ้าหน้าที่ |
| ครูโรงเรียนพระนารายณ์ ปฏิบัติหน้าที่เจ้าหน้าที่ Operator โรงเรียนพระนารายณ์ | | |

มีหน้าที่ Moderator ระบบ MOE Safety Center รับ Case ที่แจ้งเข้ามายังโรงเรียนพระนารายณ์ สรุปรายเหตุการณ์ เลือกรายการความปลอดภัยที่เกิดขึ้นได้อย่างถูกต้อง ประสานส่งต่อและรายงานข้อมูลไปยังเจ้าหน้าที่ SC

๒. เจ้าหน้าที่ SC : Safety Center

- | | | |
|----------------------------------|-----------|---------------|
| ๒.๑ นายวีระวัฒน์ | วัฒนา | ประธานกรรมการ |
| ผู้อำนวยการโรงเรียนพระนารายณ์ | | |
| ๒.๒ นายภัทร | แสงเพ็ญ | กรรมการ |
| รองผู้อำนวยการโรงเรียนพระนารายณ์ | | |
| ๒.๓ นางวรรณภา | เวียงแก้ว | กรรมการ |
| รองผู้อำนวยการโรงเรียนพระนารายณ์ | | |
| ๒.๔ นางสาวกมลทิพย์ | ทองเย็น | กรรมการ |
| รองผู้อำนวยการโรงเรียนพระนารายณ์ | | |
| ๒.๕ นางสาวมณฑิชา | คล้ายแก้ว | กรรมการ |
| รองผู้อำนวยการโรงเรียนพระนารายณ์ | | |





แผนเผชิญเหตุความปลอดภัย โรงเรียนพระนารายณ์

มีหน้าที่ รับผิดชอบในการแก้ไขปัญหา เป็นผู้ดำเนินงานต่อหลังจากที่ Operator ได้ทำการรับเรื่อง และ ส่งต่อให้เจ้าหน้าที่ SC ดำเนินการแก้ไขปัญหา วิเคราะห์ หาข้อสรุปการแก้ไขปัญหา รายงานผลการดำเนินการ จนถึงการแจ้งปิดCase หรือส่งต่อไปยังสำนักงานเขตพื้นที่การศึกษา หากเป็น Case ที่อยู่ในอำนาจหน้าที่ของ สำนักงานเขตพื้นที่การศึกษา

ให้ข้าราชการครูและบุคลากรทางการศึกษาที่ได้รับการแต่งตั้งปฏิบัติหน้าที่ด้วยความรับผิดชอบ ซื่อสัตย์ โปร่งใส มีความเป็นธรรม รวดเร็ว และรอบคอบ

ทั้งนี้ตั้งแต่บัดนี้เป็นต้นไป

สั่ง ณ วันที่ ๒๐ เดือน พฤษภาคม พ.ศ. ๒๕๖๗

(นายวิระวัฒน์ วัฒนนา)

ผู้อำนวยการโรงเรียนพระนารายณ์





แผนเผชิญเหตุความปลอดภัย โรงเรียนพระนารายณ์

แบบมอบหมายงานเจ้าหน้าที่ดูแลระบบ MOE Safety Center โรงเรียนพระนารายณ์

เขียนที่ โรงเรียนพระนารายณ์
วันที่ ๒๐ เดือน พฤษภาคม พ.ศ. ๒๕๖๗

ข้าพเจ้า นายวีระวัฒน์ วัฒนา ตำแหน่ง ผู้อำนวยการโรงเรียนพระนารายณ์ รหัสหน่วยงาน/สถานศึกษา ๑๐๑๖๔๙๐๓๙๗ จังหวัดลพบุรี ได้มอบหมายงานในหน้าที่ เจ้าหน้าที่ดูแลระบบ MOE Safety Center ตามคำสั่งโรงเรียนพระนารายณ์ เรื่อง แต่งตั้งเจ้าหน้าที่ดูแลระบบ MOE Safety Center ของโรงเรียนพระนารายณ์ ลงวันที่ ๑๗ เดือน พฤษภาคม พ.ศ. ๒๕๖๗ รายชื่อ ดังนี้

๑. เจ้าหน้าที่ SC : Safety Center

- | | |
|------------------------------------|--------------------------------|
| ๑.๑ นายวีระวัฒน์ วัฒนา | ตำแหน่ง ผู้อำนวยการโรงเรียน |
| E-mail : weerawat@pranarail.ac.th | |
| Tel : ๐๖๒ - ๓๒๙๔๖๒๒ | |
| ๑.๒ นายภัทร แสงเพ็ง | ตำแหน่ง รองผู้อำนวยการโรงเรียน |
| E-mail : patsangpeng๙๙@gmail.com | |
| Tel : ๐๖๒ - ๒๙๕๒๔๕๑ | |
| ๑.๓ นางวรรณ เวียงแก้ว | ตำแหน่ง รองผู้อำนวยการโรงเรียน |
| E-mail : weangkaew๑๙@gmail.com | |
| Tel : ๐๘๔ - ๕๙๘๘๐๕๙ | |
| ๑.๔ นางสาวกมลทิพย์ ทองเย็น | ตำแหน่ง รองผู้อำนวยการโรงเรียน |
| E-mail : Kamolthip@pranarail.ac.th | |
| Tel : ๐๙๒ - ๒๖๒๕๓๘๒ | |
| ๑.๕ นางสาวมณธิชา คล้ายแก้ว | ตำแหน่ง รองผู้อำนวยการโรงเรียน |
| E-mail : monthicha@pranarail.ac.th | |
| Tel : ๐๘๘ - ๙๕๙๙๖๑๔ | |

มีหน้าที่ รับผิดชอบในการแก้ไขปัญหา เป็นผู้ดำเนินงานต่อหลังจากที่ Operator ได้ทำการรับเรื่อง และส่งต่อให้เจ้าหน้าที่ SC ดำเนินการแก้ไขปัญหา วิเคราะห์ หาข้อสรุปการแก้ไขปัญหา รายงานผลการดำเนินการ จนถึง การแจ้งปิดCase หรือส่งต่อไปยังสำนักงานเขตพื้นที่การศึกษา หากเป็น Case ที่อยู่ในอำนาจหน้าที่ของสำนักงานเขตพื้นที่การศึกษา

๒. เจ้าหน้าที่ Operator

- | | |
|----------------------------------|-------------|
| ๒.๑ นายพัลลภ ทองหล่อ | ตำแหน่ง ครู |
| E-mail : phanlopphys@hotmail.com | |
| Tel : ๐๘๔ - ๗๗๕๑๙๙๘ | |





แผนเผชิญเหตุความปลอดภัย โรงเรียนพระนารายณ์

๒.๒ นางสาวณปภัช รุจิระกุล ตำแหน่ง ครู

E-mail : rujirakul๙๖@gmail.com

Tel : ๐๘๐ - ๖๑๖๖๒๔๑

๒.๓ นางกฤติยา ขจรมา ตำแหน่ง ครู

E-mail : krittiyacѕ@gmail.com

Tel : ๐๘๑ - ๘๕๓๒๑๘๕

มีหน้าที่ Moderator ระบบ MOE Safety Center รับ Case ที่แจ้งเข้ามายังโรงเรียนพระนารายณ์ สรุปรายงานเหตุการณ์ เลือกรูปภาพความไม่ปลอดภัยที่เกิดขึ้นได้อย่างถูกต้อง ประสานส่งต่อและรายงานข้อมูลไปยังเจ้าหน้าที่ SC

โดยมอบหมายให้เจ้าหน้าที่ดูแลระบบ MOE Safety Center ปฏิบัติงานโดยใช้ Email ส่วนกลางของโรงเรียนพระนารายณ์ ดังนี้

E-mail : pranarai@pranarai.ac.th

สั่ง ณ วันที่ ๒๐ เดือน พฤษภาคม พ.ศ. ๒๕๖๗

ลงชื่อ

(นายวีระวัฒน์ วัฒนา)

ผู้อำนวยการโรงเรียนพระนารายณ์





**แผนเผชิญเหตุ
ความปลอดภัยสถานศึกษา
MOE SAFETY CENTER**

**โรงเรียนพระนารายณ์ อำเภอเมืองลพบุรี จังหวัดลพบุรี
สำนักงานเขตพื้นที่การศึกษามัธยมศึกษาลพบุรี
สำนักงานคณะกรรมการการศึกษาขั้นพื้นฐาน กระทรวงศึกษาธิการ**